

# 2022년 부산광역시 해운대구 재정공시(결산)

2022. 10.

부산광역시 해운대구청장 (인)

◆ 우리 해운대구의 2021년도 살림규모 (자체수입 + 이전재원+지방채 및 보전수입 등 및 내부거래)는 1조 225억원으로, 전년대비 119억원이 증가 하였습니다.

- 자체수입 (지방세 및 세외수입)은 2,268억원이며, 주민 1인당 연간 지방세 부담액은 40만원입니다.
- 이전재원 (지방교부세, 조정교부금, 보조금)은 6,427억원입니다.
- 지방채, 보전수입 등 및 내부거래는 1,530억원입니다.

◆ 2021년말 기준으로 우리 구의 채무는 없습니다.

- 공유재산은 '21년도에 토지, 건물, 공작물 등 277건 (663억원)을 취득하고, 68건(175억원)을 매각하여, 현재는 총 1조 5,477억원 규모를 유지하고 있습니다.

◆ 우리 구를 유형 지방자치단체의 평균과 살림살이를 비교하여 보면 다음과 같습니다.

※ 유형 지방자치단체 유형 : 자치구 광역 I 분류

유사 지방자치단체 살림살이 규모비교 (단위: 억원)

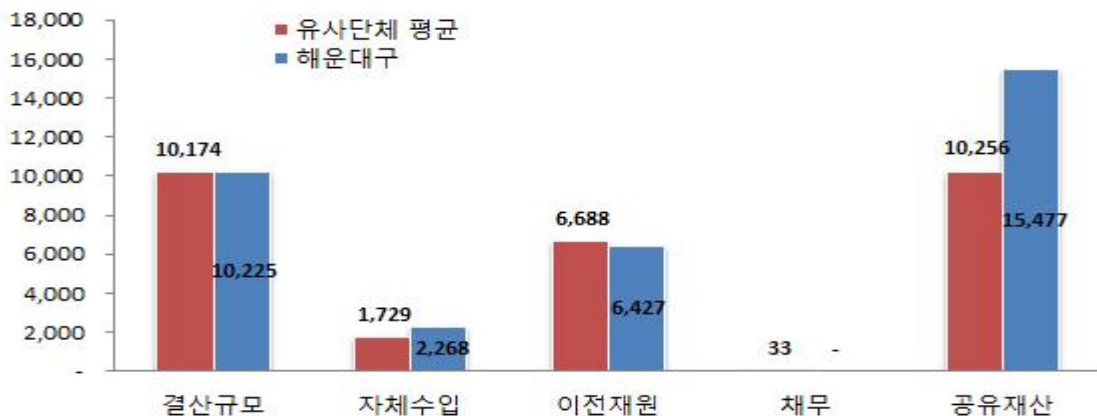

- ◆ 우리 구의 2021년 살림규모는 유형 지방자치단체 평균액 (1조 174억원)보다 51억원이 많습니다.
  - 자체수입은 유형 지방자치단체 평균액 (1,729억원)보다 539억원이 많으며, 이전재원은 유형 지방자치단체 평균액 (6,688억원)보다 261억원 적습니다.
  - 우리 구는 채무가 없으며, 유형 지방자치단체 채무 평균액은 33억원(1인당 채무액은 9천원)입니다.
  - 공유재산은 유형 지방자치단체 평균액 (1조 256억원)과 비교하여 5,221억원이 많습니다.
- ◆ 이러한 전반적인 상황으로 볼 때, 우리 구의 재정은 세입여건이 양호하고 채무액이 없어 재정운영의 건전성이 높은 것으로 판단됩니다.
- ◎ 자세한 내용은 우리 구 인터넷 홈페이지(<http://www.haeundae.go.kr>)에서 보실 수 있으며, 건의나 궁금한 사항이 있으시면 아래 담당자에게 연락주시거나, 인터넷 홈페이지에 직접 의견을 남길 수 있습니다.

담당자 : 기획조정실 전 수 미 (☎051-749-4025)

# 1 공통공시 총괄

☐ 다음은 모든 자치단체가 공통적으로 공시해야 하는 내용을 요약한 표입니다.

(단위 : 억원, %)

재정운영 결과		해운대구			유형 지방자치단체 평균		
		'21년도 (A)	'20년도 (B)	증감 (C=A-B)	'21년도 (D)	'20년도 (E)	증감 (F=D-E)
① 공통공시		-					
② 결산규모	세입결산 (기금포함)	10,225	10,106	119	10,174	9,939	234
	세출결산 (기금포함)	8,960	9,125	△165	8,754	8,667	87
	기금운영현황	513	302	211	361	289	72
	지역통합재정통계	항목별 공시내용 참조 (2-4)					
③ 재정여건	재정자립도	항목별 공시내용 참조 (3-1) ☞ 별도 수시공시					
	재정자주도	항목별 공시내용 참조 (3-2) ☞ 별도 수시공시					
	통합재정수지	항목별 공시내용 참조 (3-3) ☞ 별도 수시공시					
④ 부채/채무/채권	통합부채현황	항목별 공시내용 참조 (4-1) ☞ 별도 수시공시					
	지자체 부채 현황	310	362	△52	371	389	△17
	지방공기업 부채 현황	0	0	0	2	3	△1
	출자·출연기관 부채 현황	항목별 공시내용 참조 (4-4)					
	우발부채 현황	항목별 공시내용 참조 (4-5)					
	지자체 채무 현황	0	0	0	33	21	12
	지방채발행 한도액 및 발행액	항목별 공시내용 참조 (4-7)					
	일시차입금 현황	0	0	0	0	0	0
	민자사업 재정부담 현황	11	11	0	2	2	0
	지방재정건전성관리 계획·이행 현황	항목별 공시내용 참조 (4-10) ☞ 별도 수시공시					
	보증채무 현황	0	0	0	0	0	0
	채권 현황	145	90	54	53	55	△2
⑤ 주요예산 집행결과	기본경비 집행현황	35	35	0	32	33	△1
	자치단체 청사기준면적	항목별 공시내용 참조 (5-2)					
	공무원인건비 집행현황	888	837	51	865	820	45
	업무추진비 집행현황	4	4	0	4	4	△0
	국외여비 집행현황	항목별 공시내용 참조 (5-5)					
	지방의회 경비 집행 현황	10	10	0	8	8	0
	지방의회 국외여비 집행 현황	항목별 공시내용 참조 (5-7)					
	맞춤형 복지제도 시행경비 현황	23	22	1	22	21	1
	연말지출비율	120	271	△151	168	170	△2
	금고협력사업비 운영 현황	항목별 공시내용 참조 (5-10)					
⑥ 지방세/ 세외수입	지방세징수실적	1,602	1,503	99	1,203	1,136	67
	지방세지출현황	556	495	61	477	451	26
	지방세및세외수입 체납 현황	234	322	△88	206	213	△7

재정운영 결과		해운대구			유형 지방자치단체 평균		
		'21년도 (A)	'20년도 (B)	증감 (C=A-B)	'21년도 (D)	'20년도 (E)	증감 (F=D-E)
⑦ 복지/민간지원	사 회 복 지 비	4,647	4,608	39	4,878	4,571	306
	지방보조금 교부현황	1,385	1,312	73	1,182	1,132	50
	지방보조사업 성과 평 가 결 과	항목별 공시내용 참조 (7-3)					
	지방보조금으로 취득한 중요재산의 변동현황	항목별 공시내용 참조 (7-4)					
	지방보조금 교부결정 취소등 중요 처분내용	항목별 공시내용 참조 (7-5)					
	행 사 축 제 경 비	39	17	22	17	10	7
⑧ 재산 및 물품/ 지방공공기관	공 유 재 산 현 재 액	15,477	14,990	487	10,256	10,068	188
	물 품 현 재 액	88	92	△4	113	135	△23
	출 자 · 출 연 금 집 행 현 황	0	0	△0	16	15	1
	출 자 · 출 연 기 관 현 황	항목별 공시내용 참조 (8-3)					
	지 방 공 기 업 현 황	항목별 공시내용 참조 (8-4)					
⑨ 재정성과/평가	성 과 보 고 서	항목별 공시내용 참조 (9-1)					
	재 자 산 총 계	21,869	20,981	888	15,704	15,015	689
	무 부 채 총 계	310	362	△52	371	389	△17
	제 수 익 총 계	8,557	8,737	△181	8,333	8,154	179
	표 비 용 총 계	8,004	8,222	△218	7,749	7,805	△56
	기금성과분석결과	항목별 공시내용 참조 (9-3) ☞별도 수시공시					
	재 정 분 석 결 과	항목별 공시내용 참조 (9-4) ☞별도 수시공시					
	재정건전화계획 및 이 행 현 황	항목별 공시내용 참조 (9-5)					
	성 인 지 결 산	항목별 공시내용 참조 (9-6)					
	행 사 · 축 제 원 가 회 계 정 보	항목별 공시내용 참조 (9-7)					
	청 사 신 축 원 가 회 계 정 보	항목별 공시내용 참조 (9-8)					
	수 의 계 약 현 황	282	194	88	334	243	91
	자치단체 공공시설물 운 영 현 황	항목별 공시내용 참조 (9-10)					
	예산낭비 신고센터 접 수 · 처 리 현 황	항목별 공시내용 참조 (9-11)					
	조정교부금 교부실적	항목별 공시내용 참조 (9-12)					
	신 속 집 행 실 적	항목별 공시내용 참조 (9-13)					
	감 사 결 과	항목별 공시내용 참조 (9-14)					
⑩ 주요 투자사업 추진현황	투자심사대상사업	항목별 공시내용 참조 (10-1)					
	지 방 채 발 행 사 업	항목별 공시내용 참조 (10-2)					
	민 간 투 자 사 업	항목별 공시내용 참조 (10-3)					

▶ 유형 지방자치단체 : 광역시 22개 자치구 (자치구 광역 I 분류)

- 부산 부산진구, 부산 동래구, 부산 해운대구, 부산 강서구, 대구 동구, 대구 북구, 대구 수성구, 대구 달서구, 인천 중구, 인천 미추홀구, 인천 연수구, 인천 남동구, 인천 부평구, 인천 계양구, 인천 서구, 광주 서구, 광주 북구, 광주 광산구, 대전 서구, 대전 유성구, 울산 남구, 울산 북구

## 2 결산규모

### 2-1. 세입결산(기금포함)

☐ 1년 동안 우리 해운대구에 들어오는 모든 수입을 세입이라 합니다. 2021년도 우리 구의 세입측면에서 본 결산규모와 내용은 다음과 같습니다.

(단위 : 백만원)

세입 총계	일반회계	공기업 특별회계	기타 특별회계	기금
1,022,458	936,995	0	33,253	52,211

▶ 결산 총계기준

### ❖ 연도별 세입규모 현황

(단위 : 백만원)

2017	2018	2019	2020	2021
619,511	641,320	762,445	1,010,579	1,022,458

▶ 결산 총계기준

☐ 2019년과 2020년은 그동안 없었던 코로나19 팬데믹 상황을 극복하기 위한 행정지출에 따른 보조금 세입이 크게 증가 하였으나 2021년은 코로나19 관련 행정지출에 따른 보조금 세입이 안정화되고 대형건축물의 신축 및 공시지가·주택 가격의 상승 등에 따른 지방세 세수가 증가하여 1.2% 세입이 증가하였습니다.

## ❖ 세입재원별·연도별 현황(일반회계 기준)

(단위 : 백만원, %)

연 도 세입재원별	2017		2018		2019		2020		2021	
	금액	비중	금액	비중	금액	비중	금액	비중	금액	비중
합 계	577,426	100%	595,903	100%	710,526	100%	947,719	100%	936,995	100%
지 방 세	104,520	18.10%	123,718	20.76%	122,608	17.26%	150,346	15.86%	160,153	17.09%
세외수입	33,672	5.83%	34,657	5.82%	49,938	7.03%	62,875	6.63%	58,792	6.27%
지방교부세	8,368	1.45%	11,937	2.00%	17,180	2.42%	14,395	1.52%	24,622	2.63%
조정교부금·재정보전금	41,451	7.18%	31,755	5.33%	55,771	7.85%	48,750	5.14%	55,244	5.90%
보 조 금	305,313	52.87%	327,944	55.03%	391,761	55.14%	588,536	62.10%	553,927	59.12%
지 방 채	0	0.00%	0	0.00%	0	0.00%	0	0.00%	0	0.00%
보전수입 등 및 내부거래	84,102	14.56%	65,894	11.06%	73,267	10.31%	82,817	8.74%	84,256	8.99%

### ▶ 세입결산 일반회계 기준

- ☞ 건축물의 신축 및 공시지가·주택 가격의 큰 상승 등에 따라 지방세 수입은 증가하였으나 세외수입은 코로나19의 영향으로 다소 감소하였습니다. 지방교부세 및 조정교부금은 코로나19로 인해 유보되었던 사업들이 재개됨에 따라 증가하였습니다. 코로나19 팬데믹 상황이 조금 진정됨에 따라 코로나19 극복을 위한 행정지출에 따른 보조금 세입은 감소하여 세입 총액은 다소 감소되었습니다.

### 세입재원별 현황(2021년, 일반회계)

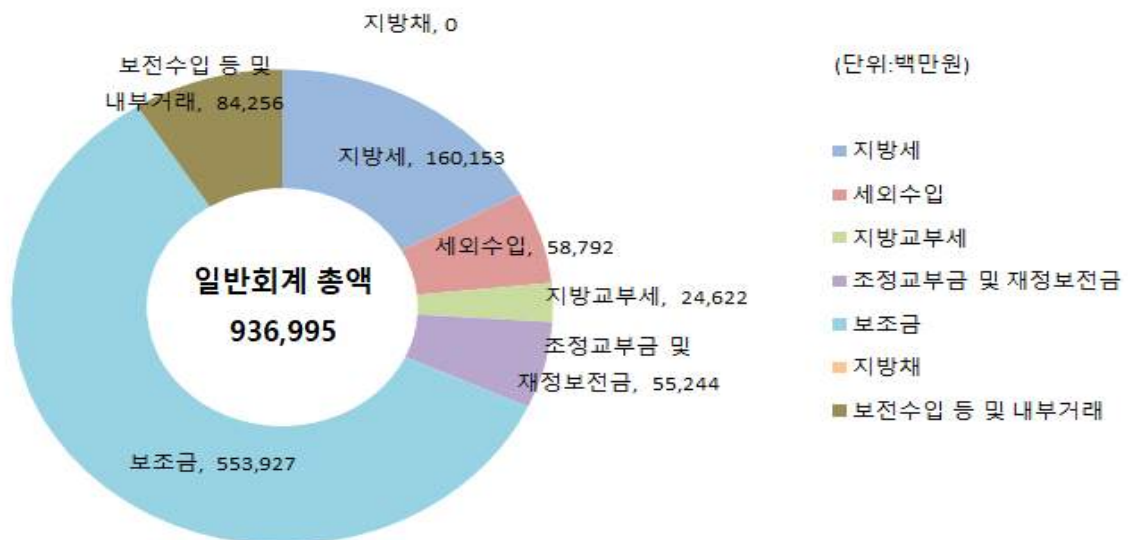

## ❖ 연도별 주민 1인당 지방세 부담액 현황(일반회계 기준)

(단위 : 천원, 명)

구 분	2017	2018	2019	2020	2021
지방세 결산액	104,520,263	123,717,772	122,607,979	150,345,555	160,153,483
인구수(명)	412,039	409,347	406,102	402,169	396,438
주민1인당 지방세부담액	254	302	302	374	404

## 2-2. 세출결산(기금포함)

☐ 1년 동안 우리 해운대구에서 주민복지, 문화관광 진흥, 지역개발 등을 위해 지출한 세출측면에서 본 결산규모 내역입니다.

(단위 : 백만원)

세출 총계	일반회계	공기업 특별회계	기타 특별회계	기금
896,002	832,781	0	11,024	52,197

▶ 결산 총계기준

## ❖ 연도별 세출결산규모 현황

(단위 : 백만원)

2017	2018	2019	2020	2021
541,152	553,664	663,010	912,545	896,002

▶ 결산 총계기준

☞ 2021회계연도 세출은 전년대비 3.75% 감소하였는데 최근 5년간 연평균 증가율 12.8%보다 많이 감소하였으며, 교육 분야에서의 비약적 증가 외에 산업·중소기업, 수송 및 교통, 일반공공행정 분야 등에서 두드러진 감소 추세를 보이고 있습니다.

## ❖ 세출규모 분야별·연도별 현황(일반회계 기준)

(단위 : 백만원, %)

분야별	연도	2017		2018		2019		2020		2021	
		금액	비중	금액	비중	금액	비중	금액	비중	금액	비중
합	계	511,539	100%	522,636	100%	627,871	100%	867,061	100%	832,781	100%
일반공공행정		23,865	4.67%	20,587	3.94%	23,310	3.71%	141,345	16.30%	118,531	14.23%
공공질서·안전		12,686	2.48%	14,077	2.69%	6,553	1.04%	10,012	1.15%	8,621	1.04%
교육		8,008	1.57%	6,873	1.32%	4,625	0.74%	3,924	0.45%	5,832	0.70%
문화 및 관광		14,996	2.93%	18,847	3.61%	12,483	1.99%	9,960	1.15%	10,974	1.32%
환경 보호		23,171	4.53%	21,699	4.15%	21,974	3.50%	28,010	3.23%	31,309	3.76%
사회 복지		296,875	58.04%	314,235	60.12%	379,748	60.48%	460,828	53.15%	464,707	55.80%
보건		13,949	2.73%	13,352	2.55%	16,832	2.68%	17,908	2.07%	22,235	2.67%
농림해양수산		4,585	0.90%	3,614	0.69%	9,736	1.55%	17,656	2.04%	19,154	2.30%
산업·중소기업		3,492	0.68%	927	0.18%	4,230	0.67%	19,191	2.21%	10,056	1.21%
수송 및 교통		22,647	4.43%	16,126	3.09%	45,065	7.18%	49,662	5.73%	29,642	3.56%
국토·지역개발		11,491	2.25%	9,716	1.86%	17,300	2.76%	21,317	2.46%	19,365	2.33%
과학기술		0	0.00%	0	0.00%	0	0.00%	0	0.00%	0	0.00%
예비비		0	0.00%	0	0.00%	0	0.00%	0	0.00%	0	0.00%
기타		75,773	14.81%	82,583	15.80%	86,015	13.70%	87,248	10.06%	92,353	11.09%

### ▶ 세출결산 일반회계 기준

- ☞ 2021회계연도 세출비중이 가장 높은 분야는 사회복지 분야로 55.8%를 차지하고 있으며, 주요 사업으로는 기초연금·생계 및 주거급여·영유아보육료 지원 사업이 있습니다. 또한 학교 교육환경 개선, 급식비 지원 등 교육 분야와 국가예방접종 실시, 암환자 의료비 지원 등 보건 분야 및 생활쓰레기 수거처리, 해운대~송정해수욕장지구 연안정비 등 환경 분야에서 최근 두드러진 증가를 보이고 있습니다.

### 분야별 세출규모(2021년, 일반회계)

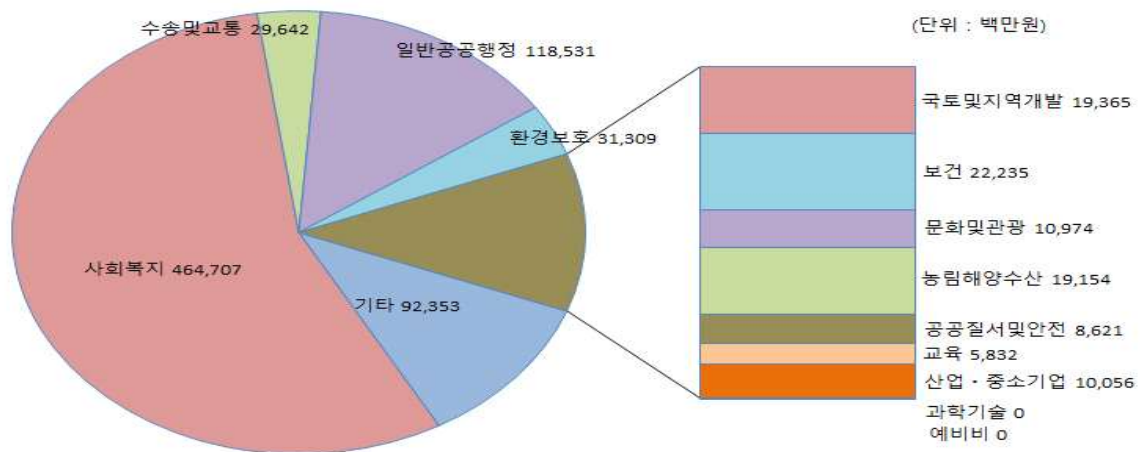



❖ 주민 1인당 세출결산액 연도별현황(일반회계 기준)

(단위 : 천원, 명)

구 분	2017	2018	2019	2020	2021
세출결산액	511,539,210	522,636,213	627,870,985	867,060,767	832,780,891
인구수(명)	412,039	409,347	406,102	402,169	396,438
주민 1인당 세출액	1,241	1,277	1,546	2,156	2,101

유형 지방자치단체와 주민 1인당 세출규모 비교(일반회계)

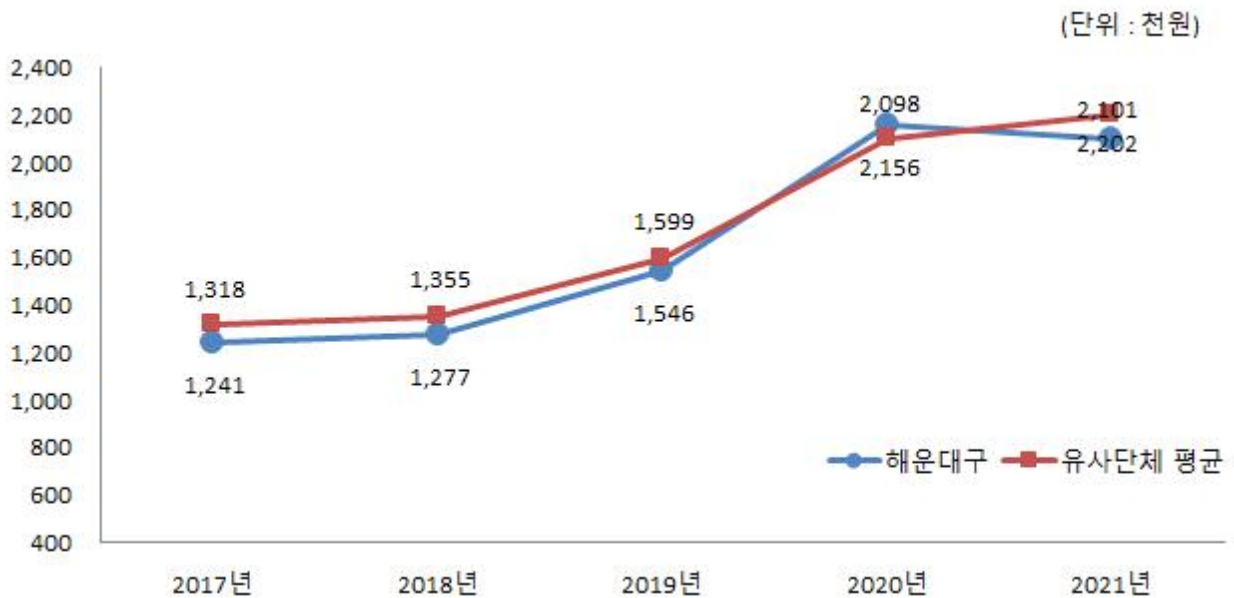

## 2-3. 기금운영현황

- 기금이란 예산을 좀 더 탄력적으로 사용하기 위해 예산과는 별도로 조성한 재원으로서, 다음은 우리 해운대구에서 설립·운영하고 있는 기금별로 재원의 변화를 요약한 표입니다.

(단위 : 백만원)

종류별 구 분	'20년도 현재액 (A)	증 감 액			'21년도 현재액 (A+B)	일몰 기간
		계 (B=C-D)	조성액 (C)	사용액 (D)		
합 계	30,172	21,119	22,039	920	51,291	
신청사건립기금	22,162	20,121	20,121	0	42,283	2022.12.31.
식품진흥기금	344	37	102	65	381	법정기금
사회복지기금	2,908	△231	27	259	2,677	2025.12.31.
자활기금	1,688	△48	66	114	1,640	법정기금
양성평등기금	496	△15	5	21	481	2024.12.31.
옥외광고발전기금	339	374	530	156	713	법정기금
재난관리기금	2,234	882	1,188	306	3,116	법정기금

- ▶ '21년 결산결과 기금결산보고서의 총괄 현황
- ▶ 일몰기간 : 조례 등에 의하여 정한 기금을 운용할 수 있는 기간

### 연도별 기금현황

(단위 : 백만원)

2017	2018	2019	2020	2021
18,585	19,558	22,521	30,172	51,291

- ▶ 연도별 결산결과 기금결산보고서 총괄현황의 기준연도 현재액

## 유형 지방자치단체와 기금운용 현황 비교

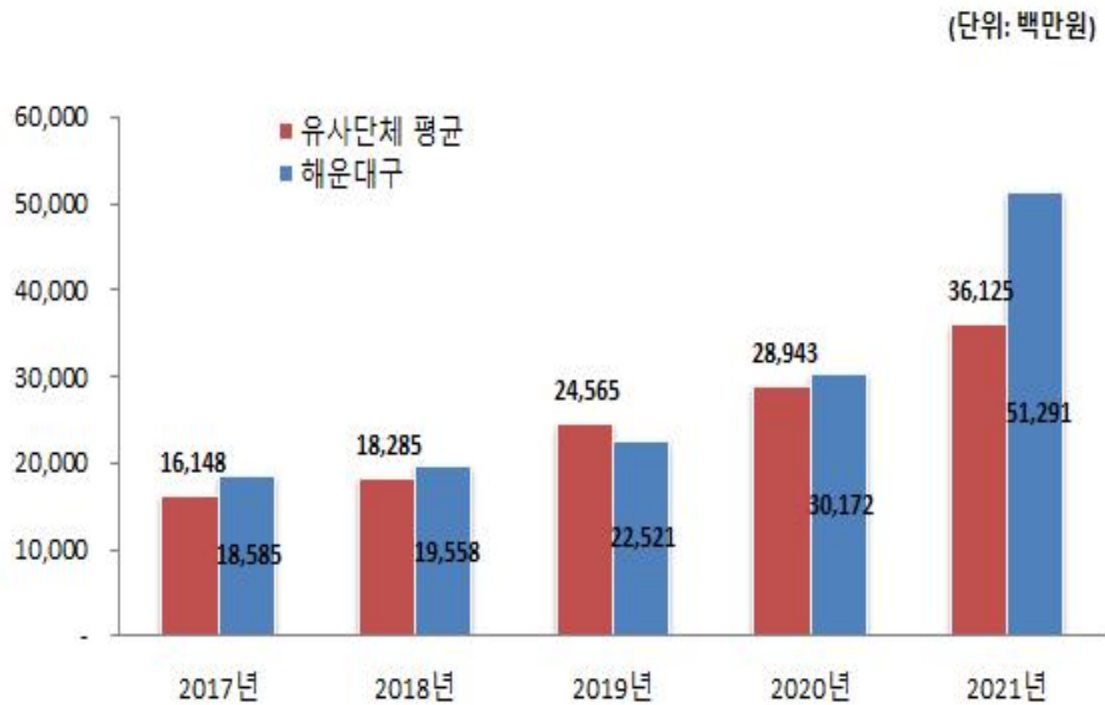

☞ 신청사건립기금이 적립 중이며, 이로 인해 기금조성액이 크게 증가하였습니다.

## 2-4. 지역통합재정통계

- ☐ 지방자치단체, 공공기관(지방공사·공단 및 지방자치단체 출자·출연기관) 및 교육재정을 포괄한 지역별 종합적 재정상황을 나타낼 수 있는 결산기준의 지역통합재정통계입니다.

### ❖ 해운대구 지역통합 재정상황

(단위 : 백만원)

구 분	대상회계 /기관 수	세입(A)	세출(B)	잉여금 (A-B)	자산(C)	부채(D)	부채/자산 (D/C, %)
계(=a+b+c-A-B)	13회계/1개	1,000,932	874,476	126,456	2,186,938	30,967	1.42 %
자치단체(a)	13회계/1개	1,000,932	874,476	126,456	2,186,938	30,967	1.42 %
지방공공기관(b)	-	0	0	0	0	0	0 %
교육재정(c)	-	0	0	0	0	0	0 %
내부거래(A+B)	-	0	0	0	0	0	0 %

### ❖ 해운대구 지역통합 재정상황 활용지표

(단위 : 백만원, %)

구분	계 (=a+b+c-A-B)	자치단체 (a)	공공기관 (b)	교육재정 (c)	내부거래A (A)	내부거래B (B)
재정규모 활용지표	▪ 인건비결산액/세입결산액	8.66 %	8.66 %	0 %	0 %	0 %
	▪ 인건비결산액/자체수입	38.22 %	38.22 %	0 %	0 %	0 %
	▪ 행사관련경비/세출결산액	0.44 %	0.44 %	0 %	0 %	0 %
	▪ 업무추진비/세출결산액	0.09 %	0.09 %	0 %	0 %	0 %
	세입결산액	1,000,932	1,000,932	0	0	0
	세입결산액 중 자체수입	226,765	226,765	0	0	0
	세출결산액	874,476	874,476	0	0	0
	세출결산액 중 인건비	86,672	86,672	0	0	0
	세출결산액 중 행사관련경비	3,888	3,888	0	0	0
	세출결산액 중 업무추진비	759	759	0	0	0
재정상태 활용지표	▪ 부채/자산	1.42 %	1.42 %	0 %	0 %	0 %
	▪ 부채/환금자산	14.66 %	14.66 %	0 %	0 %	0 %
	▪ 차입부채/재정자금	0 %	0 %	0 %	0 %	0 %
	자산	2,186,938	2,186,938	0	0	0
	부채	30,967	30,967	0	0	0
	환금자산 (유동자산-기타유동자산+일반 미수금)+장기금융상품+(장기대여금-학자금 위탁대여금)+기타투자자산)	211,297	211,297	0	0	0
	재정자금 (현금 및 현금성 자산+장·단기금융상품)	177,734	177,734	0	0	0
	차입부채 (장기차입부채 + 유동성 장기차입부채)	0	0	0	0	0

- ▶ 지방교육재정부문은 광역 시·도 단위 자료입니다.
- ▶ 내부거래A : 자치단체와 공공기관간의 거래입니다.
- ▶ 내부거래B : 지방정부(자치단체와 공공기관)와 지방교육재정간의 거래입니다.

### 3 재정여건

#### 3-1. 재정자립도 별도 수시공시

- 재정자립도란 스스로 살림을 꾸릴 수 있는 능력을 나타내는 지표입니다. 재정자립도가 100%에 가까울수록 재정운영의 자립능력은 우수하게 됩니다. 2021년도 우리 해운대구의 결산 기준 재정자립도는 ○○%입니다.

(단위 : 백만원, %)

재정자립도 (B/A)	세입 합계 (A=B+C+D+E)	자체세입 (B)	이전재원 (C)	지방채 (D)	보전수입 등 및 내부거래(E)
( )	( )	( )	( )	( )	( )

- ▶ 일반회계기준, ( )는 2014년 세입과목이 개편되기 이전을 기준으로 산출한 값입니다.  
 \* 2014년 세입과목 개편으로 잉여금, 이월금, 전입금, 예탁·예수금 등이 세외수입에서 제외
- ▶ ‘자체세입’, ‘보전수입 등 및 내부거래’ 및 ‘세입 합계’의 각 수치는 결산액에서 ‘전년도 이월 사업비’를 제외한 값입니다. 예산 기준 재정자립도 산정시 전년도 이월 사업비가 포함되지 않기 때문에 지표 간 비교를 위해 이를 제외하였습니다.
- ▶ 자체세입 : 지방세(지방교육세 제외) + 세외수입 ▶ 이전재원 : 지방교부세 + 조정교부금 등 + 보조금

#### ❖ 재정자립도 연도별 현황

(단위 : %)

2017	2018	2019	2020	2021

#### 유형 지방자치단체와 재정자립도 비교



- ☞ ① 연도별 재정자립도 추이와 ② 유형 지방자치단체와 비교하여 재정자립도가 높은 (낮은) 사유(자체세입과 이전재원의 비중, 지역특성, 재정상황 등)를 설명

- ▶ 재정자립도는 산정결과 확정 후 별도 수시 공시 ('22.10. 예정)

### 3-2. 재정자주도 별도 수시공시

- 재정자주도란 전체 세입에서 용처를 자율적으로 정하고 집행할 수 있는 재원의 비율을 말합니다. 재정자주도가 100%에 가까울수록 재정운용의 자율성도 좋다는 의미이며 2021년도 우리 해운대구의 결산 기준 재정자주도는 ○○%입니다.

(단위 : 백만원, %)

재정자주도 (B/A)	세입 합계 (A=B+C+D+E)	자주자원 (B)	보조금 (C)	지방채 (D)	보전수입 등 및 내부거래(E)
( )	( )	( )	( )	( )	( )

- ▶ 일반회계기준, ( )는 2014년 세입과목이 개편되기 이전을 기준으로 산출한 값입니다.  
 \* 2014년 세입과목 개편으로 잉여금, 이월금, 전입금, 예탁·예수금 등이 세외수입에서 제외  
 ▶ ‘자주자원’, ‘보전수입 등 및 내부거래’ 및 ‘세입 합계’의 각 수치는 결산액에서 ‘전년도 이월 사업비’를 제외한 값입니다. 예산 기준 재정자주도 산정시 전년도 이월 사업비가 포함되지 않기 때문에 지표 간 비교를 위해 이를 제외하였습니다.  
 ▶ 자주자원 : 자체세입 + 지방교부세 + 조정교부금

#### ❖ 재정자주도 연도별 현황

(단위 : %)

2017	2018	2019	2020	2021

#### 유형 지방자치단체와 재정자주도 비교



- ☞ ① 연도별 재정자주도 추이와 ② 유형 지방자치단체와 비교하여 재정자주도가 높은 (낮은) 사유(자체세입과 이전재원의 비중, 지역특성, 재정상황 등)를 설명  
 ▶ 재정자주도는 산정결과 확정 후 별도 수시 공시 ('22.10. 예정)

### 3-3. 통합재정수지 별도 수시공시

- ☐ 통합재정수지란 당해연도의 일반회계, 특별회계, 기금을 모두 포괄한 수지로서 회계-기금간 내부거래 및 차입, 채무상환 등 보전거래를 제외한 **순수한 재정 수입에서 순수한 재정지출을 차감한 수치**를 의미합니다. 다음은 2021년도 우리 해운대구의 결산 기준 통합재정수지입니다.

(단위 : 백만원)

회계별	통 계 규 모					통합재정 규모 (F=B+E)	통합재정 수지 (G=A-F)
	세입 (A)	지출 (B)	융자 회수 (C)	융자 지출 (D)	순융자 (E=D-C)		
총 계							
일반회계							
기타 특별회계							
공기업 특별회계							
기 금							

- ▶ 결산 총계 기준
- ▶ 통합재정규모 = 지출(경상지출+자본지출) + 순융자(융자지출-융자회수)
- ▶ 통합재정수지 = 세입(경상수입 + 이전수입 + 자본수입) - 통합재정규모

#### ❖ 통합재정수지 연도별 현황

(단위 : 백만원)

2017	2018	2019	2020	2021

☞ ① 통합재정수지가 적자(흑자)인 사유 및 ② 주요 증감원인 등 구체적 내용 설명

- ▶ 통합재정수지는 산정결과 확정 후 별도 수시 공시 ('22.10. 예정)

## 4 부채 / 채무 / 채권

### 4-1. 통합부채 현황 별도 수시공시

- ☐ 통합부채는 지방자치단체, 「지방공기업법」에 따른 지방공기업, 「지방자치단체 출자·출연 기관의 운영에 관한 법률」에 따른 출자·출연기관의 부채를 통합하여 산정한 부채입니다. 우리 해운대구의 통합부채는 다음과 같습니다.

(단위 : 백만원, %)

구분		2020년	2021년	증감
통합자산				
통합부채				
	유동부채			
	장기차입부채			
	기타비유동부채			

- ▶ '21년 결산 순계기준
- ▶ 지방자치단체 통합부채 현황은 「지방자치단체 재무회계운영규정」의 지방자치단체 재무상태표를 기준으로 전환·합산된 것임
- ▶ 통합자산 : 유동자산, 투자자산, 일반유형자산, 주민편의시설, 사회기반시설, 기타비유동자산
- ▶ 통합부채 : 유동부채, 장기차입부채, 기타비유동부채로 구성
  - 유동부채 : 단기차입금, 유동성장기차입부채, 기타유동부채 등
  - 장기차입부채 : 장기차입금, 지방채증권
  - 기타비유동부채 : 퇴직급여충당부채, 장기예수보증금 및 미지급금 등
- ▶ 통합부채는 산정결과 확정 후 별도 수시 공시('23.2. 예정)



## 4-2. 지방자치단체 부채 현황

- ☐ 부채란 금융기관의 채무를 포함하여 향후 지방자치단체가 지급의무(퇴직금, 미지급금, 보관금 등)가 있는 것을 복식부기 형태로 표시한 것으로, '4.6. 지자체 채무 현황'의 지방채무와 '4.3. 지방공기업 부채' 중 직영기업(공기업 특별회계)의 부채를 포함하고 있습니다. 우리 해운대구의 부채현황은 다음과 같습니다.

(단위 : 백만원, %)

구 분	2020년	2021년	증 감	비고
자산(A)	2,098,139	2,186,938	88,799	
부채(B)	36,204	30,967	△5,237	
자산대비부채비율 (B/A*100)	1.73	1.42	△0.31	

- ▶ 발생주의 복식부기회계 기준
  - ▶ 부 채 : 유동부채, 장기차입부채, 기타비유동부채
    - 유동부채 : 단기차입금, 유동성장기차입부채, 기타유동부채 등
    - 장기차입부채 : 장기차입금, 지방채증권
    - 기타비유동부채 : 퇴직급여충당부채, 장기예수보증금 및 미지급금 등
  - ▶ 자 산 : 유동자산, 투자자산, 일반유형자산, 주민편의시설, 사회기반시설, 기타비유동자산
- ※ 2020, 2021 회계연도 재무보고서(재무제표) 참조

## 4-3. 지방공기업 부채 현황

- ☐ 우리 해운대구는 지방공기업이 없습니다.

## 4-4. 출자·출연기관 부채 현황

- ☐ 우리 해운대구는 출자·출연기관이 없습니다.

## 4-5. 우발부채 현황

- ☐ 우발부채는 상황의 변동에 따라 지방자치단체의 부채로 바뀔 가능성이 있는 부채를 의미하며, 우리 해운대구는 우발부채가 없습니다.

## 4-6. 지자체 채무 현황

☐ 지방채무란 지방자치단체가 자치단체 권한 중의 하나인 지방세 과세권을 담보로 하여 사업 투자재원을 조달하는 채무를 의미합니다(상환기간은 1회계연도를 넘어서 이루어짐). 우리 해운대구의 채무는 없습니다.

※ 지방채무는 2021년도 기준으로 작성(BTL 지급액 제외)

※ '21년 채무결산보고서의 회계별 현황 참조(원금 기준)

### ❖ 지방채무 연도별 현황

(단위 : 백만원, 명)

구 분	연 도 별				
	2017	2018	2019	2020	2021
채무현황	0	0	0	0	0
인구수	412,039	409,347	406,102	402,169	396,438
주민 1인당채무(천원)	0	0	0	0	0

※ 연도별 결산결과 채무결산보고서 채무현황 총괄의 기준연도별 현재액

### 유형 지방자치단체와 주민 1인당 채무 비교

(단위 : 천원)

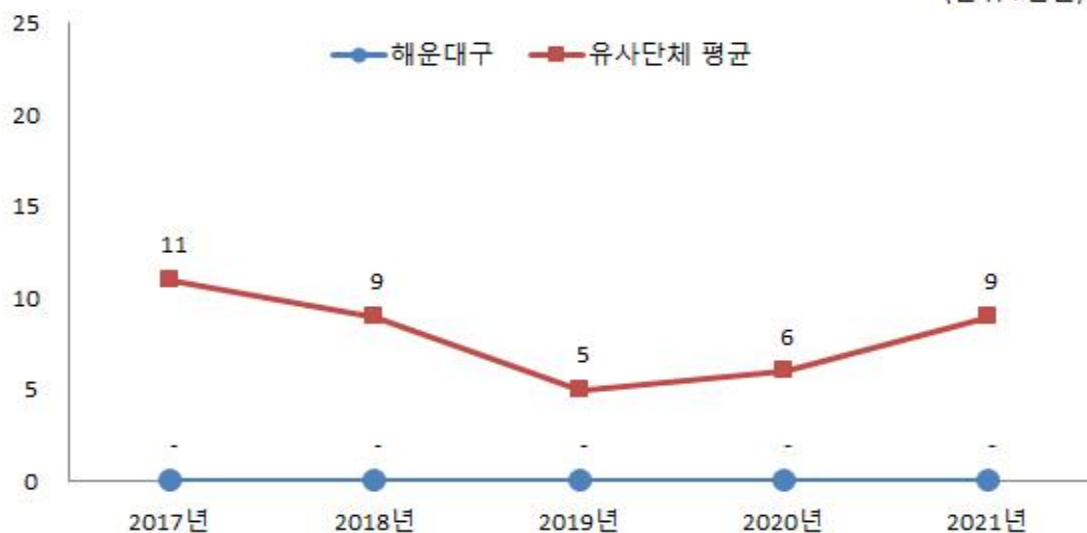

## 4-7. 지방채발행 한도액 및 발행액

(단위 : 백만원, %)

구 분	연 도 별				
	2017	2018	2019	2020	2021
지방채발행한도액(A)	3,100	3,400	3,500	19,400	22,100
발행액(B)	0	0	0	0	0
발행비율(B/A*100)	0	0	0	0	0

- ▶ 지방채발행한도액은 행정안전부의 한도 산정기준 지침(7.1, 행안부장관→자치단체)에 따라 자치단체에서 자체 산정\*한 기본한도액(7.15, 자치단체→행안부장관)에 별도한도를 더한 금액이며, 발행액은 자치단체가 당해연도에 실제 발행한 지방채 발행액임

\* 지방재정법 개정('20.4.) 따라 지방채 한도 산정 권한이 행안부장관에서 자치단체로 변경

- ▶ 2013년부터 지방채발행한도액은 기본한도액에 별도한도액을 더한 금액으로 산정

\* 별도한도액 = 의무매출채권(지역개발, 도시철도) + 차환채 + 장기미집행 부지매입 등

\*\* 차환채 = 기존 지방채를 신규 지방채로 대체 발행하는 지방채로써 22년말까지 한시적으로 인정

## 4-8. 일시차입금 현황

- 일시차입금이란 지방자치단체가 예산을 지출함에 있어 일시적으로 예산상 현금의 부족이 생길 때 해당 회계연도의 수입으로 상환한다는 전제하에 금융기관 등으로 부터 단기간 차입하는 자금을 의미합니다.

우리 해운대구의 2021년도 일시차입금은 없습니다.

## 4-9. 민자사업 재정부담 현황

- 민자사업 재정부담이란 민간투자사업(BTL, BTO 등)으로 인하여 자치단체가 민간사업자에게 지급하는 임대료와 재정지원금 등을 의미합니다. 우리 해운대구가 민자사업으로 부담하고 있는 내역은 다음과 같습니다.

(단위 : 백만원)

구 분	2020년	2021년	증 감	비고
BTL 임대료 및 운영비	1,070	1,098	28	

- ▶ BTL 사업관련 시설임대료는 현재가치로 평가하여 부채로 계상하고 있음  
※ 2020, 2021 회계연도의 실제지급액을 기준으로 작성

### ❖ 2021회계연도 민자사업 재정부담 세부내역

(단위 : 백만원)

구 분	사업명	총사업비	계약기간	재정부담액				비고
				소계	국비	시도비	시군구비	
BTL 사업	해운대도서관 건립·운영사업	25,497	2010.2.13. ~ 2030.2.12	1,098	-	659	439	

#### ● BTL(임대형 민자사업)이란?

- 수익성은 떨어지나 공공서비스를 제공하는 학교, 회관 등의 사회기반시설을 민간사업자가 건설하고, 자치단체가 이를 임차하여 민간사업자에게 사용료를 지급하는 방식의 민간투자사업을 말합니다.

#### ● BTO(수익형 민자사업)란?

- 수익성이 있는 도로, 교량, 터널, 경전철 등의 시설을 민간사업자가 건설 후 자치단체에 양도한 대가로 민간사업자에게 해당 시설을 일정기간동안 운영하여 통행료 등의 수익을 얻을 수 있는 권한을 부여하는 방식의 민간투자사업을 의미합니다.

※ BTL의 경우 민간사업자가 자치단체로부터 일정한 임대수익을 보장받을 수 있는 반면, BTO의 경우에는 시설 수요변동에 따른 수익변화위험을 민간사업자가 부담하게 됨에 따라 자치단체에서는 민간사업자와 협약으로 최소운영수입보장 또는 운영비용보전 등의 재정지원을 하고 있습니다.

#### 4-10. 재정건전성관리 계획 · 이행현황 별도 수시공시

☐ 지방재정건전성관리계획은 「지방재정법」 제87조의3에 근거하여 작성되며 이는 '21년도 통합부채와 우발부채의 변동 상황, '21년도 통합부채와 우발부채 추정액, '22~'26년도 기간에 대한 통합부채와 우발부채의 변동전망과 근거 및 관리계획을 포함하고 있습니다.

▶ 지방재정건전성관리계획 작성지침에 따라 별도 수시 공시('23.2. 예정)

#### 4-11. 보증채무 현황 해당사항 없음

☐ 보증채무란 지방자치단체의 장이 공익을 위해 필요한 경우 미리 지방의회의결을 받아 지급을 보증하는 행위로서 우리 해운대구가 2021년 한 해 동안 지급보증한 내역은 없습니다.

※ '21회계연도 결산서 첨부서류의 보증채무 현재액 참조

#### ❖ 보증채무 규모 연도별 현황

(단위 : 백만원, %)

구 분	연 도 별				
	2017	2018	2019	2020	2021
세출결산액	522,567	534,106	640,488	882,506	844,725
보증채무현재액	0	0	0	0	0
비율	0	0	0	0	0

## 4-12. 채권 현황

- ☐ 채권이란 지방자치단체의 사업계획에 따라 사업자 및 개인에게 지원(융자)하고 정해진 기간 안에 채무자로부터 회수되거나 사법적 계약에 의한 증권입니다. 우리 해운대구가 보유하고 있는 채권은 다음과 같습니다.

(단위 : 백만원)

구 분		'20년도 현재액 (A)	증 감 액			'21년도 현재액 (A+B)
			계 (B=C-D)	발생액(C)	소멸액(D)	
합 계		9,039	5,437	6,161	724	14,476
일 반 회 계		3,862	△321	342	663	3,541
특별회계	소 계	4,714	5,694	5,755	61	10,408
	발전소주변지역지원사업특별회계	0	0	0	0	0
	의료급여기금특별회계	4,714	5,694	5,755	61	10,408
	주차장특별회계	0	0	0	0	0
	지하수관리특별회계	0	0	0	0	0
	기반시설특별회계	0	0	0	0	0
기금회계	소 계	463	64	64	0	527
	신청사건립기금	0	0	0	0	0
	식품진흥기금	0	0	0	0	0
	사회복지기금	63	0	0	0	63
	자활기금	400	64	64	0	464
	양성평등기금	0	0	0	0	0
	옥외광고발전기금	0	0	0	0	0
	재난관리기금	0	0	0	0	0

▶ '21년 결산결과 채권현재액보고서의 회계별 채권관리현황

## ❖ 채권 연도별 현황

(단위 : 백만원)

구 분	연 도 별				
	2017	2018	2019	2020	2021
채권현황	5,467	5,708	8,895	9,039	14,476

▶ 연도별 결산결과 채권현재액보고서 회계별 채권관리현황의 기준년도 현재액

### 유형 지방자치단체와 채권현황 비교

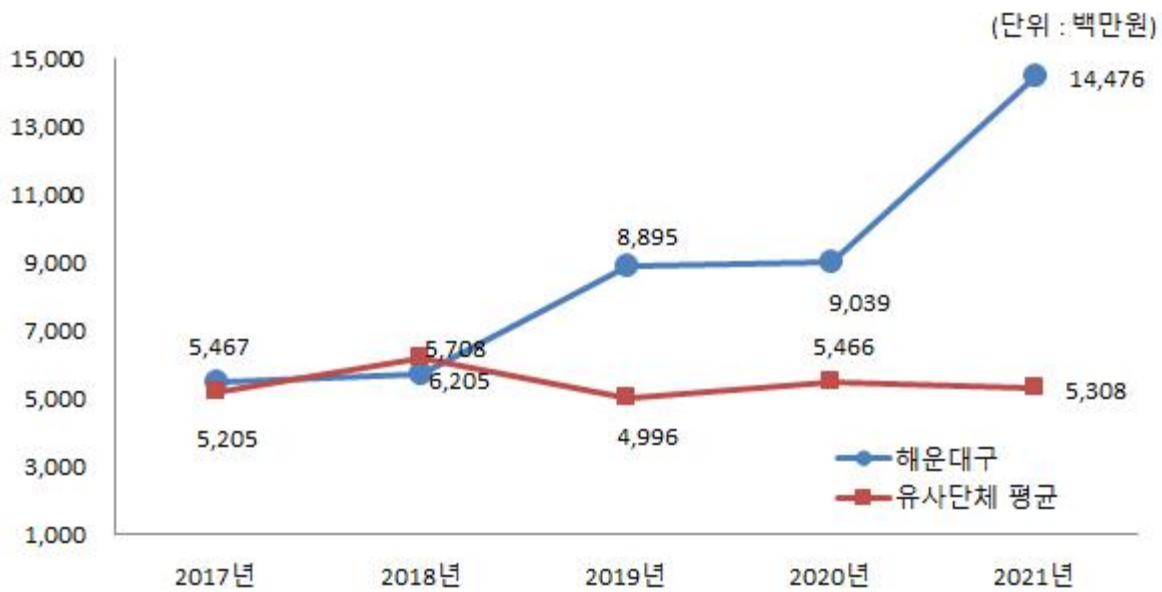

## 5 주요예산 집행결과

### 5-1. 기본경비 집행현황

- 기본경비란 지방자치단체의 부서운영에 필수적으로 소요되는 경비로서 각종 사무용품 구입, 공공요금, PC 등 물품구입, 기관 및 부서 업무 추진에 따른 경비 등입니다. 우리 해운대구의 기본경비 집행현황은 다음과 같습니다.

(단위 : 백만원, %)

구 분	세출결산액 (A)	기본경비 (B)	비율 (B/A)	비 고
합 계	832,781	3,506	0.42%	
일반운영비		1,227	0.15%	
여 비		1,423	0.17%	
업무추진비		496	0.07%	
직무수행경비		121	0.01%	
자산취득비		239	0.03%	

- ▶ 대상회계 : 일반회계, '행정운영경비의 설정' 중 기본경비 항목
- ▶ 일반운영비는 사무관리비 (201-01)+공공운영비 (201-02), 여비는 국내여비 (202-01)+월액여비 (202-02), 업무추진비는 기관운영업무추진비 (203-01)+정원가산업무추진비 (203-02)+부서운영업무추진비 (203-04), 직무수행경비는 직책급업무수행경비 (204-01), 자산취득비는 자산 및 물품취득비 (405-01)

### ❖ 기본경비 연도별 현황

(단위 : 백만원, %)

구 분	연 도 별				
	2017	2018	2019	2020	2021
세출결산액	511,539	522,636	627,871	867,061	832,781
기본경비	4,985	5,072	4,759	3,467	3,506
비율	0.97%	0.97%	0.76%	0.40%	0.42%



## 기본경비 연도별 변화

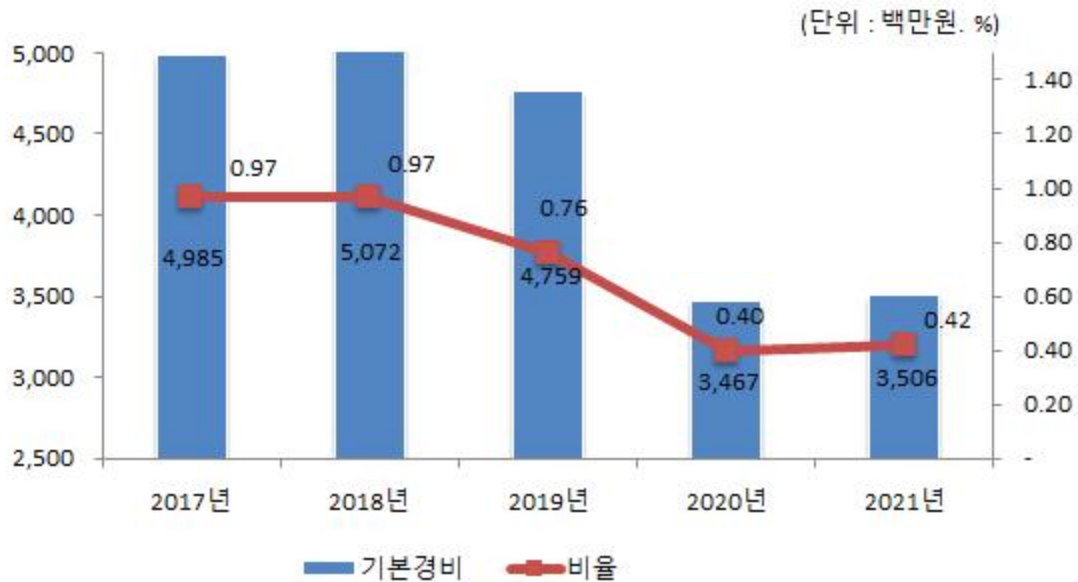

☞ 2020년부터 코로나19 영향으로 국내여비 등 기본경비 집행이 크게 줄었으나, 지난해에 비해 일반운영비 집행이 소폭 증가하였습니다.

## 5-2. 자치단체 청사 기준면적 초과 현황

☐ 지방자치단체별 본청·의회청사 및 단체장 집무실의 기준면적 초과 현황은 다음과 같습니다  
(단위 : m<sup>2</sup>, '21.12.31. 현재)

본청 청사			의회청사			단체장 집무실		
기준 면적	보유 면적	초과 면적	기준 면적	보유 면적	초과 면적	기준 면적	보유 면적	초과 면적
14,061	9,814	-	2,581	907	-	99	99	-

\* 근거 : 공유재산 및 물품관리법 제 94조의 3, 같은 법 시행령 제95조

### 5-3. 공무원 인건비 집행현황

☐ 우리 해운대구의 2021년도 공무원 인건비 집행현황은 다음과 같습니다.

(단위 : 백만원, %)

구 분	세출결산액 (A)	인건비 (B)	비율 (B/A)	비고
합 계	832,781	88,805	10.66%	
인건비		71,851	8.63%	
직무수행경비		2,208	0.27%	
포상금		3,454	0.41%	
연금부담금 등		11,292	1.36%	

- ▶ 인건비는 보수 (101-01), 기타직보수 (101-02), 무기계약근로자보수(101-03), 직무수행경비는 직급보조비 (204-02), 포상금은 성과상여금 (303-02), 연금부담금 등은 연금부담금 (304-01), 국민건강보험금(304-02)이 해당함
- ▶ 보수(101-01)는 기본급, 수당, 정액급식비, 명절휴가비, 연가보상비
- ▶ 대상회계 : 일반회계, '21년 결산결과 과목별 총 지출액(7개 통계목)

#### ❖ 인건비 연도별 현황

(단위 : 백만원, %)

구 분	연 도 별				
	2017	2018	2019	2020	2021
세출결산액(A)	511,539	522,636	627,871	867,061	832,781
인건비(B)	70,745	77,655	81,211	83,696	88,805
인건비비율(B/A)	13.83%	14.86%	12.93%	9.65%	10.66%

## 인건비 연도별 변화



☞ 기본급 상승 및 기본급 상승에 따른 성과상여금, 수당 등 집행액이 증가, 보수총액 등의 증가로 연금부담금 등 납부 금액이 증가하였으며, 코로나19 장기화에 따른 수당(초과근무수당, 비상근무수당, 의료업무수당 등) 집행액이 증가하였습니다.

### 5-4. 업무추진비 집행현황

☐ 우리 해운대구의 업무추진비 집행현황은 다음과 같습니다.

(단위 : 백만원, %)

구 분	세출결산액 (A)	업무추진비 (B)	비율 (B/A)	비 고
합 계	832,781	422	0.05%	
기관운영업무추진비 (203-01)		233	0.03%	
시책추진업무추진비 (203-03)		189	0.02%	

▶ 대상회계 : 일반회계, '21년 결산결과 203-01, 203-03 집행총액

#### ❖ 업무추진비 연도별 현황

(단위 : 백만원, %)

구 분	연도별				
	2017	2018	2019	2020	2021
세출결산액	511,539	522,636	627,871	867,061	832,781
업무추진비	481	502	500	411	422
비율	0.09%	0.10%	0.08%	0.05%	0.05%

#### 업무추진비 연도별 변화



#### ◆ '21년도 시책추진업무추진비 집행내역 【별지 1】

#### 5-5. 국외여비 집행현황

☐ 2021년도 국외출장 및 국외여비 집행내역은 없습니다.

▶ 대상회계 : 일반회계, 특별회계 (202-03 국외업무여비, 202-04 국제화여비)

## 5-6. 지방의회경비 집행현황

☐ 우리 해운대구의 2021년도 지방의회경비의 집행현황은 다음과 같습니다.

(단위 : 백만원, 명, %)

세출결산액 (A)	의회경비 집행액 (B)	의회경비 비율 (B/A)	지방의원 정수 (C)	1인당 의회경비 (B/C)(천원)
832,781	1,037	0.12%	18	57,624

- ▶ 대상 회계 및 집행액 : 일반회계, '21년 결산결과 의회경비\* 집행액
- ▶ \*의회경비 : 의정활동비(205-01), 월정수당(205-02), 의원국내여비(205-03), 의원국외여비(205-04), 의정운영공통경비(205-05), 의회운영업무추진비(205-06), 의원역량개발비(민간위탁,205-08), 의원정책개발비(205-09), 의장협의체부담금(205-10), 의원국민연금부담금(205-11), 의원국민건강부담금(205-12)

### ❖ 의회경비 연도별 현황

(단위 : 백만원, 명, %)

구 분	연도별				
	2017	2018	2019	2020	2021
세출결산액	511,539	522,636	627,871	867,061	832,781
의회경비	953	980	1,101	1,001	1,037
의원 정수	17	18	18	18	18
세출대비 의회경비 비율	0.19%	0.19%	0.18%	0.12%	0.12%
지방의원 1인당 의회경비(천원)	56,072	54,466	61,163	55,593	57,624

의회경비 연도별 집행액 및 비율 변화



## 의원 1인당 의회경비 연도별 유형 지방자치단체와 비교

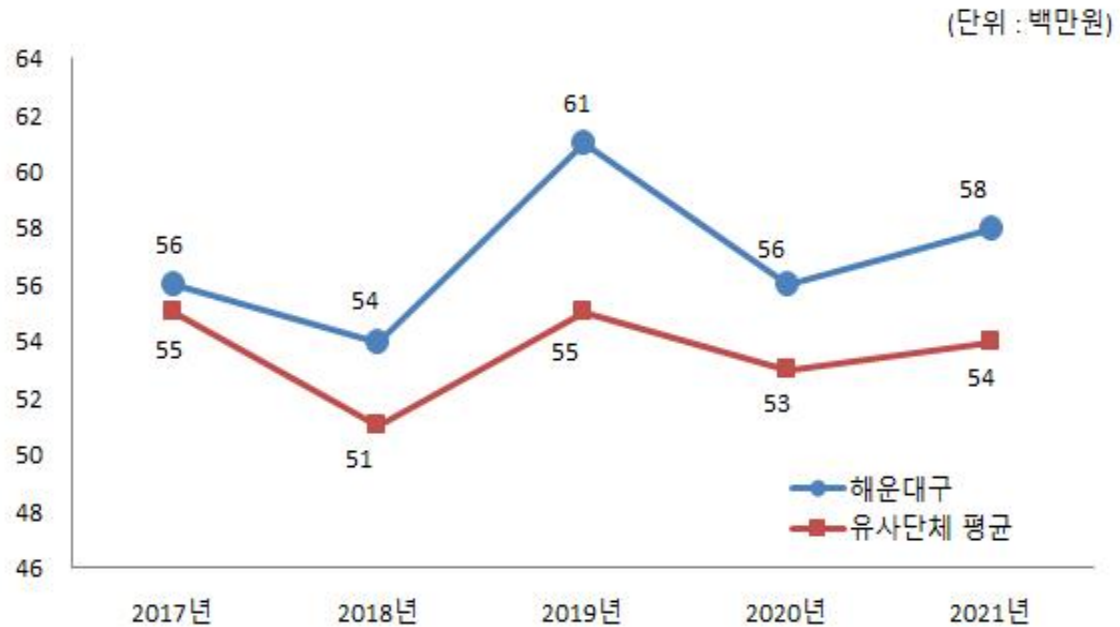

☞ 코로나19의 확산, 장기화로 인하여 교육연수, 간담회 등 의회경비의 대부분을 차지하는 관련 사업들이 중단됨에 따라 관련 예산의 큰 변동 없이 전체 의회경비를 집행하였습니다.

### 5-7. 지방의회 국외여비 집행현황

☐ 우리 해운대구의 2021년도 지방의회 국외여비의 집행액은 없습니다.

(단위 : 백만원, 명)

국외여비 집행액 (A)	지방의원 정수(명) (B)	의원 1인당 국외여비 집행액 (A/B)(천원)
0	18	0

▶ 의회비 중 국외여비 집행액, 지방의원 정수는 2021.12.31일 기준

## 5-8. 맞춤형복지제도 시행경비 현황

- 맞춤형복지제도 시행경비란 지방공무원법 제77조에 따라 시장(도지사, 군수, 구청장)이 공무원의 근무능률을 높이기 위하여 실시하는 공무원에 대한 복지제도의 시행경비로서, 2021년 우리 해운대구의 공무원 맞춤형복지제도 시행경비 집행현황은 다음과 같습니다.

대상인원 (A) (명)	맞춤형복지제도 시행경비 지급총액(B) (백만원)	1인당 맞춤형복지제도 시행경비 기준액(C) (천원)	1인당 맞춤형복지제도 시행경비(D=B/A) (천원)	1인당 기준액 대비 시행경비 (D/C)(%)
1,515	2,277	1,492	1,503	100.7%

- ▶ 대상인원 : 연도말 기준 현원
- ▶ 대상회계 : 일반회계, 기타특별회계
- ▶ 맞춤형복지제도 시행경비 지급총액 : '21년 맞춤형복지제도 시행경비(201-04) 결산액

### ❖ 맞춤형복지제도 시행경비 연도별 현황

(단위 : 백만원, %)

구 분	연 도 별				
	2017	2018	2019	2020	2021
대상인원 (A)(명)	1,291	1,433	1,470	1,509	1,515
맞춤형복지제도 시행경비 지급총액(B)(백만원)	1,852	1,892	2,113	2,225	2,277
1인당 맞춤형복지제도 시행경비 기준액(C)(천원)	1,492	1,492	1,492	1,492	1,492
1인당 맞춤형복지제도 시행경비(D)(천원)	1,434	1,320	1,437	1,474	1,503
1인당 기준액 대비 시행경비(D/C)(%)	96.14	88.47	96.32	98.82	100.7%

※ '21 회계연도부터 맞춤형복지제도 대상 회계에 기타특별회계 추가('20회계연도까지 일반회계 대상 산출)

### 맞춤형복지제도 시행경비 연도별 추이



☞ 대상인원(재직자) 수의 증가에 따라 맞춤형복지제도 시행경비의 증가는 불가피한 사안으로 이에 비례하여 시행경비 또한 증가하였습니다.

### 5-9. 연말지출 비율

☐ 우리 해운대구에서 2021년 11월~12월 중에 지출(원인행위)한 내역은 다음과 같습니다.  
(단위 : 백만원, %)

구 분	세출결산액 (A)	연말 (11~12월) 지출원인행위액 (B)	비율 (B/A)
계	69,034	12,037	17.44%
시설비 (401-01)	68,183	11,887	17.43%
감리비 (401-02)	720	127	17.70%
시설부대비 (401-03)	94	23	23.95%
행사관련시설비 (401-04)	38	0	0%

- ▶ 대상회계 : 일반회계, 분청분만 해당(직속기관, 사업소 등은 제외)
- ▶ 세출결산액은 목별(시설비, 감리비, 시설부대비, 행사관련시설비) 지출액



# ❖ 연말지출비율 연도별 현황

(단위 : 백만원, %)

구 분	연도별				
	2017	2018	2019	2020	2021
세출결산액 (A)	77,695	48,508	78,191	97,766	69,034
연말 (11~12월) 지출원인행위액 (B)	8,096	9,550	45,237	27,115	12,037
비율(B/A)	10.42%	19.69%	57.85%	27.73%	17.44%

## 연말지출비율 연도별 변화



- ☞ 2021년 연말지출비율은 17.44%로 전년도인 2020년의 연말지출비율인 27.73% 대비 17.44%로 10.29% 가량 줄어 들었습니다. 연말 공사계약이 전반적으로 감소한 가운데 세부내역으로는 해운대~송정해수욕장간 2차 연안정비사업, 반송2동 주민복합 문화센터 신축공사사업, 장산마을 임대신설사업이 연말지출의 약 30%를 차지했습니다.

## 5-10. 금고 협력사업비 운영 현황

☐ 금고 협력사업비는 자치단체와 금고은행간 약정에 따라 금고지정에 대한 반대급부로 금고은행에서 자치단체에 용도 지정 없이 출연하는 현금으로, 그 성격은 일반재원(기타수입, 224-06)에 해당합니다. 우리 해운대구의 2021회계연도 금고 협력사업비 운영 현황은 다음과 같습니다.

### ❖ 협력사업비의 2021년도 세입예산 편성내역

(단위 : 백만원)

구 분	금고은행	약정기간	약정기간 총액	예산 편성액	실제 출연액	세입 처리액
합 계			840	210	210	210
제1금고	부산은행	'21.01.01~ '24.12.31.	520	130	130	130 (‘21.7월)
제2금고	NH농협은행	'21.01.01~ '24.12.31.	320	80	80	80 (‘21.7월)

- ▶ 제1금고 : 일반회계 또는 일반회계를 포함한 특별회계, 기금 등을 소관하는 금고은행
- ▶ 제2금고 등 : 일반회계를 제외한 특별회계, 기금 등을 소관하는 금고은행
- ▶ '15.1.1부터 약정기간이 시작되는 경우 지방재정법 개정('14.5.28)에 따라 금고의 수는 2개를 초과할 수 없음

※ 예산편성액 : 210백만원(1회 추경), 세입처리액 : 210백만원('21.7월)

## 6 지방세 / 세외수입

### 6-1. 지방세 징수실적

- ☐ 지방세 징수실적은 지방세법에 따라 지방자치단체가 주민들로부터 지방세를 징수한 실적을 말합니다. 지방세는 지방자치단체 자체세입의 근간을 이루는 재원으로, 지방세 징수액이 늘어날수록 재정운영 자립능력은 우수하게 됩니다. 2021년도(결산 기준) 우리 해운대구의 지방세 징수액은 160,153백만원입니다.

(단위 : 백만원, %)

구 분	연도별 지방세 징수액			2021년 징수액		최근 평균 증가율(%)
	2018	2019	2020	2021	비중(%)	
합 계	123,718	122,608	150,346	160,153	100	8.99
취 득 세	0	0	0	0	0	0
등록면허세	22,960	13,558	23,738	18,224	11.38	△7.41
레 저 세	0	0	0	0	0	0
담배소비세	0	0	0	0	0	0
지방소비세	0	0	2,881	2,383	1.49	0
주 민 세	6,522	7,214	7,131	8,861	5.53	10.76
지방소득세	0	0	0	0	0	0
재 산 세	93,235	100,687	114,985	128,786	80.41	11.37
자동차세	0	0	0	0	0	0
지역자원시설세	0	0	0	0	0	0
지방교육세	0	0	0	0	0	0
지난연도수입	1,002	1,149	1,610	1,900	1.19	23.77

▶ 최근 평균증가율(최근 3년의 연평균 증가율) = (최종연도(ex:2020) 금액 / 최초연도(ex:2017) 금액) ^ (1/3) - 1

- ☞ 지방세 징수실적 중 재산세가 80.41%로 많은 비중을 차지하고 있으며, 주택가격·공시지가 상승 및 대형건축물 신축 등으로 인한 것입니다. 등록면허세는 11.38%이며 정부의 부동산 강한 규제 정책으로 거래 감소에 따른 저당권·전세권 설정 등록면허세(등록분) 감소에 따른 것입니다.

## 유형 지방자치단체와 지방세징수액 세목별 비중 비교

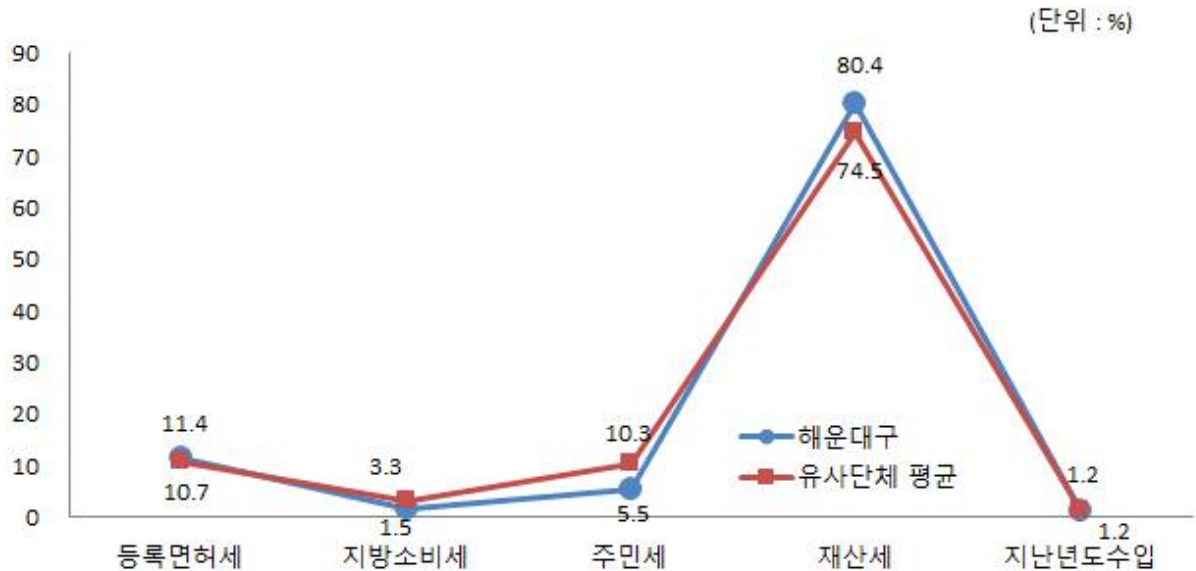

### 6-2. 지방세 지출현황

■ 지방세지출현황이란 지방세 감면 등 지방세 특례에 따른 재정지원의 직전 회계연도 실적과 해당 회계연도의 추정 금액에 대한 보고서로, 투명·건전한 지방재정 구현을 위해 지방자치단체의 장이 작성하여 지방의회에 제출합니다. (지방세특례제한법 제5조) 우리 해운대구의 2021년도 지방세 지출현황은 다음과 같습니다.

(단위 : 백만원, %)

구 분		연 도 별				
		2017	2018	2019	2020	2021
비과세·감면액 (A)		37,262	41,852	46,217	49,497	55,568
	비과세	31,720	35,709	39,862	43,480	49,409
	감면	5,541	6,143	6,355	6,018	6,159
지방세 징수액 (B)		104,520	123,718	122,608	150,346	160,153
비과세·감면율 (A/A+B)		26.28%	25.28%	27.38%	24.77%	25.76%

## ❖ 기능별 현황

(단위 : 백만원, %)

분 야	2020년도(A)		2021년도(B)		증감(C=B-A)	
	금액	구성비	금액	구성비	금액	증감률(C/A)
총 계	49,497	100.00%	55,568	100.00%	6,070	12.26%
일 반 공 공 행 정	34,171	69.04%	38,792	69.81%	4,621	13.52%
공공질서 및 안전	0	0.00%	5	0.01%	5	0.00%
교 육	1,713	3.46%	1,572	2.83%	△141	△8.24%
문 화 및 관 광	1,796	3.63%	2,006	3.61%	210	11.68%
환 경 보 호	0	0.00%	0	0.00%	0	0.00%
사 회 복 지	1,473	2.98%	1,554	2.80%	81	5.50%
보 건	69	0.14%	2	0.00%	△67	△97.17%
농 립 해 양 수 산	35	0.07%	42	0.08%	8	21.63%
산 업 · 중 소 기 업	120	0.24%	116	0.21%	△4	△3.56%
수 송 및 교 통	324	0.65%	350	0.63%	26	8.03%
국 토 및 지역개발	462	0.93%	473	0.85%	11	2.46%
과 학 기 술	0	0.00%	2	0.00%	2	0.00%
국 가	9,077	18.34%	10,356	18.64%	1,280	14.10%
외 국	76	0.15%	84	0.15%	8	11.02%
기 타	183	0.37%	214	0.39%	31	16.77%

❖ 세목별 비과세·감면 현황(2021회계연도 결산기준)

(단위 : 백만원)

구 분	합 계	지방세법	지방세특례 제한법	조세특례 제한법	감면조례	기 타
합 계	55,568	49,409	6,128	0	30	0
취득세	0	0	0	0	0	0
등록면허세	400	170	229	0	1	0
담배소비세	0	0	0	0	0	0
지방소득세	0	0	0	0	0	0
레저세	0	0	0	0	0	0
주민세	986	565	421	0	0	0
재산세	54,181	48,674	5,479	0	29	0
자동차세	0	0	0	0	0	0
지역자원시설세	0	0	0	0	0	0
지방교육세	0	0	0	0	0	0

### 6-3. 지방세 및 세외수입 체납현황

☐ 우리 해운대구의 지방세 및 세외수입의 체납현황은 다음과 같습니다.

(단위 : 백만원)

구 분	2020연말 체납누계액(A)	2021연말 체납누계액(B)	증감액(B-A)
합 계	32,178	23,416	△8,762
지방세	4,007	4,209	202
세외수입	28,171	19,207	△8,964

▶ 대상회계 : 일반회계

☞ 지방세는 코로나19 팬데믹에 따른 경기침체의 지속적인 영향으로 체납액이 다소 증가하였고 세외수입은 코로나19의 영향에도 불구하고 한 업체의 개발부담금 89억원 징수로 크게 감소하였습니다.

#### ❖ 체납액 연도별 현황

(단위 : 백만원)

구 분	연 도 별				
	2017	2018	2019	2020	2021
합 계	20,086	21,136	21,748	32,178	23,416
지방세	2,766	2,893	3,803	4,007	4,209
세외수입	17,320	18,243	17,945	28,171	19,207

#### 유형 지방자치단체와 체납액 비교

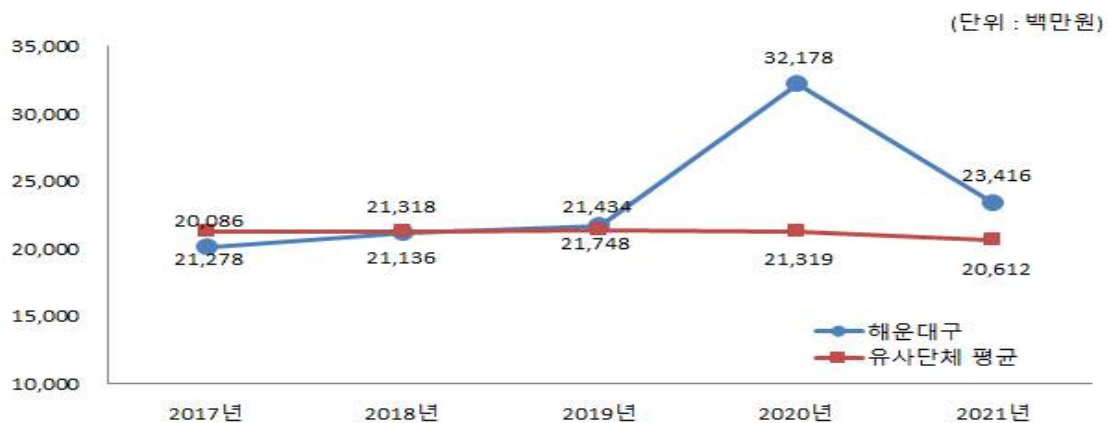

☞ 지방세와 세외수입 체납액을 줄이기 위해 체납사유 분석을 통한 맞춤형 체납세 징수기법 도입 등 다각적인 징수 노력을 기울이고 있으나 코로나19 팬데믹 영향에 따른 경기침체로 세입여건이 악화되어 지방세 체납액이 소폭 증가하였으며, 세외수입의 경우도 한 업체의 개발부담금 징수액을 제외하면 코로나19의 영향으로 체납액이 소폭 증가하였습니다.

## 7 복지 / 민간지원

### 7-1. 사회복지비

☐ 다음은 우리 해운대구가 2021년도 사회복지분야에 지출한 내역입니다.

(단위 : 백만원, %)

구 분	합계	기초생활 보장 (081)	취약계층 지원 (082)	보육·가족 및 여성 (084)	노인· 청소년 (085)	노동 (086)	보훈 (087)	주택 (088)	사회 복지 일반 (089)
합 계	464,707	91,717	99,487	80,547	180,181	7,990	2,103	0	2,681
국 비	315,671	81,360	56,121	42,337	131,231	4,553	0	0	70
시·도비	109,874	6,746	33,952	28,133	38,430	942	1,669	0	0
시·군·구비	39,162	3,611	9,414	10,077	10,520	2,495	434	0	2,611

▶ 대상회계 : 일반회계, '21년 결산결과 사회복지 분야·부문별 집행액

### ❖ 사회복지비 연도별 현황

(단위 : 백만원, 명, %)

구 분	연 도 별				
	2017	2018	2019	2020	2021
세출결산액(A)	511,539	522,636	627,871	867,061	832,781
사회복지분야(B)	296,875	314,235	379,748	460,828	464,707
사회복지분야비율(B/A)	58.04	60.12	60.48	53.15	55.8
인구수 (C)	412,039	409,347	406,102	402,169	396,438
주민1인당 사회복지비(B/C)(천원)	721	768	935	1,146	1,172



## 유형 지방자치단체와 사회복지비 비율 비교

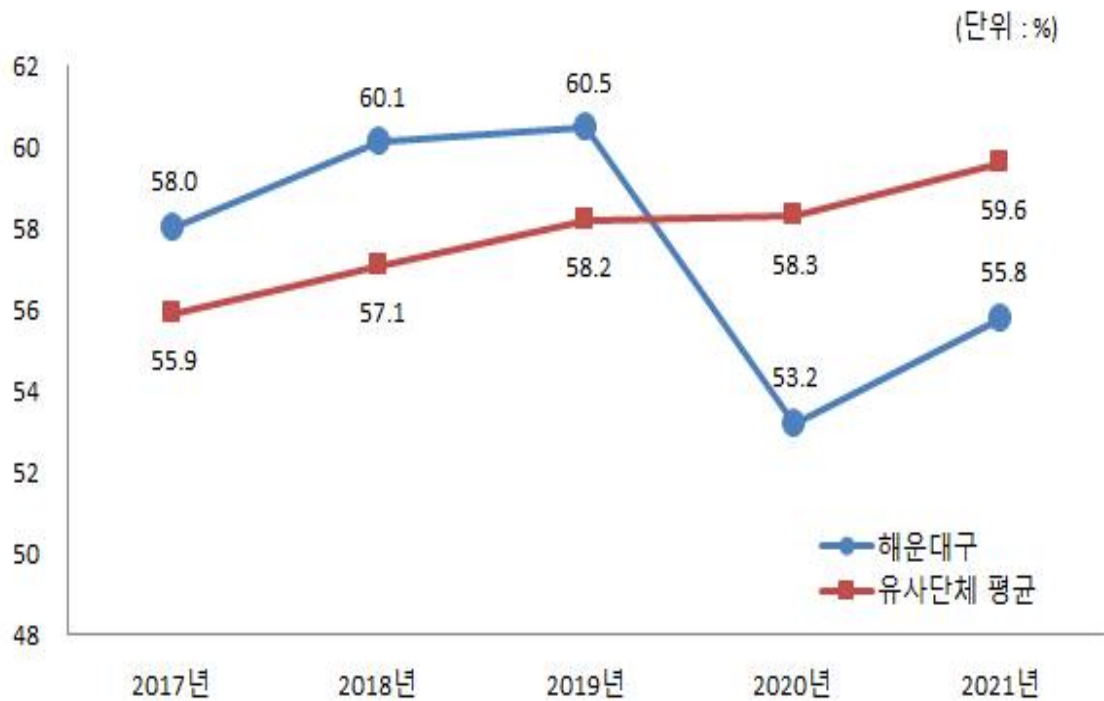

- ☞ 국민기초생활보장사업 개정(부양의무자 기준 전면 완화)으로 인한 기초생활보장 수요 증가 등으로 복지대상자가 증가하여 사회복지비가 증가하였습니다.

## 7-2. 지방보조금 교부 현황

- ☐ 지방보조금이란 지방자치단체가 민간 등이 자율적으로 수행하는 사업에 대해 개인 또는 단체 등에 지원하거나, 시도가 정책상 또는 재정사정상 특히 필요하다고 인정할 때, 시군구에 지원하는 경비를 의미합니다.

우리 해운대구의 민간에게 지원되는 지방보조금 교부 현황은 다음과 같습니다.

(단위 : 백만원, %)

구 분	세출결산액 (A)	교부액(B)	비율 (B/A)
계	843,805	138,519	16.42%
민간경상보조 (307-02)	843,805	2,851	0.34%
민간단체운영비보조(307-03)		772	0.09%
민간행사보조 (307-04)		765	0.09%
사회복지시설보조(307-10)		5,156	0.61%
사회복지사업보조(307-11)		128,573	15.24%
민간자본보조 (402-01)		401	0.05%

- ▶ 대상회계 : 일반회계+기타특별회계, 교부액 : '21년 결산결과 과목별 총 지출액
- ▶ 공공단체보조(자치단체 자본·경상보조, 예비군육성지원 자본·경상보조, 교육기관에 대한 보조)는 제외

### ❖ 지방보조금 교부 연도별 현황

(단위 : 백만원, %)

구 분	연 도 별				
	2017	2018	2019	2020	2021
세출결산액	511,539	533,010	638,768	876,713	843,805
지방보조금(민간)	100,751	110,762	127,574	131,220	138,519
비율	19.70%	20.78%	19.97%	14.97%	16.42%

※ 2018회계연도부터 기타특별회계를 포함하여 작성되었습니다.

## 지방보조금 비율 유형 지방자치단체와 비교

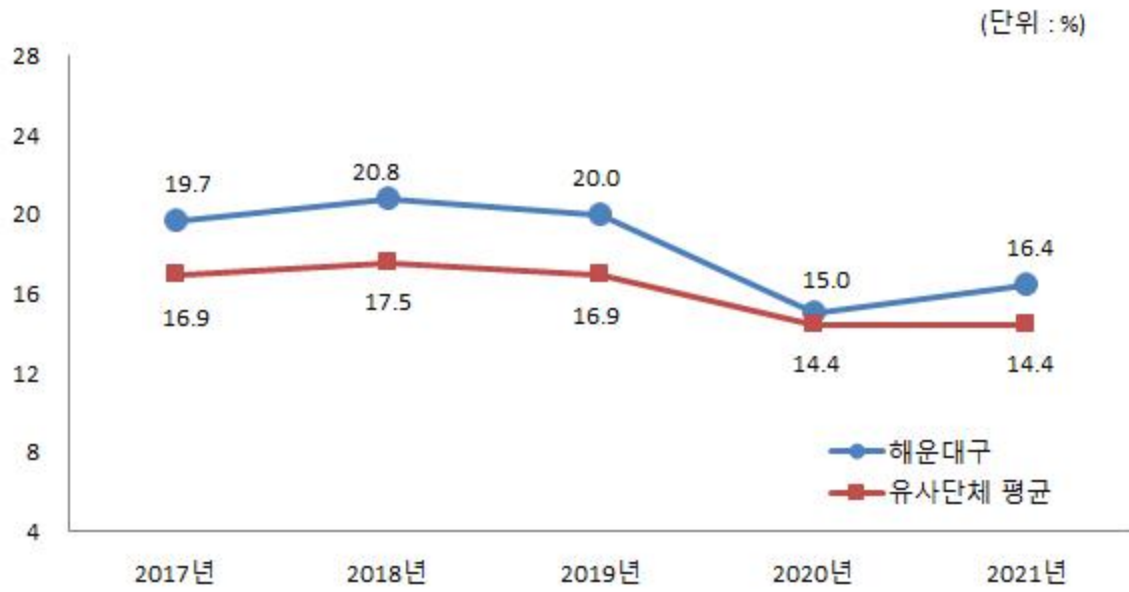

※ 2018회계연도부터 기타특별회계를 포함하여 작성되었습니다.

◆ 2021년도 지방보조금 집행내역

❖ 민간경상보조

(단위 : 백만원)

보조사업명	보조사업자	보조금 집행액	최종 정산액
총 계		2,851	2,851
민주평화통일 자문회의 지원	민주평화통일자문회의 해운대구협의회	18	18
자유민주주의 수호사업 지원	한국자유총연맹 해운대구지회	14.6	14.6
범죄피해자 지원 사업	광명	8	8
성인문해교육 활성화	부산여성해운대지부 외 7	91.3	91.3
대학의 평생교육체제 지원사업	영산대학교	20	20
행복학습센터 운영	반여종합사회복지관 외 9	21	21
자유학기제 진로체험 프로그램 운영	영진종합사회복지관 외 2	4.4	4.4
국민운동단체 공익활동 사업 및 운영 지원	해운대구 새마을회 외 65	129.3	129.3
생활체육 활성화 시책추진	해운대구 스포츠클럽	30	30
유소년 클럽 육성지원	해운대구체육회 외 1	17	17
생활체육교실 운영	해운대구체육회 외 1	28.8	28.8
생활체육 프로그램 운영	해운대구체육회	3.6	3.6
해양레포츠 활성화	해운대구체육회 외 1	124	124
해운대문화원 지원	해운대문화원	102.5	102.5
문화학교 사업지원	추리문화관	4	4
사립등록미술관 지원	고은사진미술관	18	18
무형문화재 전승지원	양씨삼절사반송문화 외 4	19.2	19.2
향토문화유산 전승지원	양씨삼절사반송문화 외 9	11.2	11.2
사회적기업 사업개발비(공모)	더오름 외 17	168	168
사회적기업 지원	(주)샤콘느 외 12	728.8	728.8
주민참여형 지역특화 일자리사업 지원	(주) 에코인블랭크	116.5	116.5
사회적기업 사회보험료지원	(주)착한넷 외 4	16.3	16.3
마을기업 육성	장산길협동조합 외 1	20	20
반여2동상가시장 시장경영바우처사업	반여2동상가상인회	4.8	4.8

보조사업명	보조사업자	보조금 집행액	최종 정산액
유기질비료 지원 사업	농협경제지주 부산지역본부 외 1	11.7	11.7
농업인 재해안전 공제료 지원	해운대농협 외 7	2.6	2.6
도시농업 지원사업	해운대도시농부 네트워크 외 1	25	25
도시텃밭 조성사업	개인, 학교 등	69.1	69.1
초등돌봄교실 및 아동센터 과일간식 지원	동안동농협가공사업소	84.5	84.5
생활속 치유텃밭 운영	해운대도시농부 네트워크	10	10
기본형 공익직불제 사업	김*수 외 4	1.2	1.2
석대화훼단지 온실연료 지원	석대화훼단지협의회	32	32
유기동물관리	진*영 외 20	3	3
반려동물 복지향상	임*성 외 11	1.7	1.7
불가사리구제 지원	강*인 외 17	6	6
나잠어업인 지원	강*열 외 9	2.9	2.9
어선원 및 어선재해보상보험료 지원사업	부산시수협 외 3	17.7	17.7
어업인안전보험 지원사업	부산시수협	4	4
소형어선 유류비 지원사업	부산시수협 금련산역지점	20	20
양식기반시설사업	송정어촌계 외 1	9.6	9.6
취약계층 돌봄인력 마스크 지원사업	해운대종합사회복지관 등	80.2	80.2
보훈대상자 지원	광복회 외 7	59	59
대한노인회 지원	대한노인회	11.4	11.4
반송2동 도시재생뉴딜사업	이*순 외 3	20	20
반여2.3동 도시재생뉴딜사업	김*진 외 6	20	20
마을공동체 역량강화사업	재송2동도시재생추진 협의회 외 5	20.6	20.6
교통봉사단체활동 지원	모범운전자연합회 해운대지회	7	7
풍수해보험사업 운영	풍수해보험(현대해상) 외 4	20	20
공동주택 공동체 활성화 공모사업	해운대반도보라빌 외 2	8	8
의료기관 결핵관리사업	해운대백병원	71.3	71.3

보조사업명	보조사업자	보조금 집행액	최종 정산액
반송 2동 마을건강센터 운영	희망세상	2	2
사회복귀시설 운영	송국클럽하우스	417.4	417.4
통합정신건강증진사업 (정신질환 당사자 지원사업)	송국클럽하우스	20	20
사립도서관 지원	느티나무도서관 외 20	54	54
그린주차사업 운영	김*주 외 4	20	20

#### ❖ 민간행사보조

(단위 : 백만원)

행사명	행사시기 (월)	보조 사업자	보조금 집행액	최종 정산액
총 계			765	765
대회개최 및 참가지원	1~11월	해운대구체육회 외 2	44	44
해운대 스프린트 트라이애슬론 개최 지원	10월	부산광역시 철인3종협회	610	610
민간 지역축제 개최 지원	6~11월	부산일보사 외 3	51	51
생활문화동아리 지원	4~12월	센텀합창단 외 14	22	22
민간 문화예술행사 지원	5~12월	해운대달맞이민속 농악단 외 5	13.6	13.6
보훈대상자 지원	4월	상이군경회 외 1	4.6	4.6
보육교직원 행복충전의 날 지원	5월	해운대구 어린이집연합회	20	20

### 7-3. 지방보조사업 성과평가 결과

☐ 지방자치단체의 장은 지방보조사업에 대하여 매년 성과평가를 실시하고 특별한 사유가 없으면 그 평가결과를 예산편성에 반영하여야 합니다.

우리 해운대구의 지방보조사업 성과평가 결과는 다음과 같습니다.

(단위 : 백만원)

사업명	보조사업자	교부현황			평가결과
		계	보조금	사업자자부담	
민주평화통일자문회의 지원	민주평화통일자문회의 해운대구협의회	33.00	18.00	15.00	보통
자유민주주의 수호사업 지원	한국자유총연맹 해운대구지회	20.00	17.00	3.00	매우우수
범죄피해자 지원사업	(사)부산동부범죄피해자 지원센터 “광명“	20.00	8.00	12.00	우수
대학의 평생교육 체제 지원사업	영산대학교	20.00	20.00	0	보통
새마을단체 공익 활동사업	해운대구새마을회	14.50	13.27	1.23	보통
	새마을지도자우1동협의회	1.60	1.40	0.20	보통
	새마을지도자우2동협의회	1.43	1.30	0.13	보통
	새마을지도자중1동협의회	1.66	1.50	0.16	보통
	새마을지도자중2동협의회	1.80	1.60	0.20	보통
	새마을지도자좌2동협의회	1.10	1.00	0.10	보통
	새마을지도자좌3동협의회	1.10	1.00	0.10	보통
	새마을지도자반여1동협의회	1.50	1.35	0.15	보통
	새마을지도자반여2동협의회	1.50	1.30	0.20	보통
	새마을지도자반여3동협의회	1.60	1.40	0.20	보통
	새마을지도자반여4동협의회	1.44	1.30	0.14	보통
	새마을지도자반송1동협의회	1.76	1.60	0.16	보통
	새마을지도자반송2동협의회	1.90	1.40	0.50	보통
	새마을지도자재송1동협의회	1.67	1.50	0.17	보통

사업명	보조사업자	교부현황			평가결과
		계	보조금	사업자 자부담	
	새마을지도자재송2동협의회	1.40	1.40	0.00	보통
	우1동새마을부녀회	1.50	1.35	0.15	보통
	우2동새마을부녀회	2.00	1.80	0.20	보통
	중1동새마을부녀회	1.78	1.60	0.18	보통
	중2동새마을부녀회	1.76	1.60	0.16	보통
	좌1동새마을부녀회	1.80	1.60	0.20	보통
	좌2동새마을부녀회	1.54	1.40	0.14	보통
	좌3동새마을부녀회	1.43	1.30	0.13	보통
	좌4동새마을부녀회	1.45	1.30	0.15	보통
	반여1동새마을부녀회	1.55	1.40	0.15	보통
	반여2동새마을부녀회	1.56	1.40	0.16	보통
	반여3동새마을부녀회	1.70	1.50	0.20	보통
	반여4동새마을부녀회	1.88	1.70	0.18	보통
	반송1동새마을부녀회	2.09	1.90	0.19	보통
	반송2동새마을부녀회	1.60	1.40	0.20	보통
	재송1동새마을부녀회	1.60	1.44	0.16	보통
	재송2동새마을부녀회	1.55	1.40	0.15	보통
	새마을문고우1동분회	1.10	1.00	0.10	보통
	새마을문고우2동분회	3.02	2.70	0.32	보통
	새마을문고중1동분회	2.34	2.10	0.24	보통
	새마을문고중2동분회	2.75	2.50	0.25	보통
	새마을문고좌1동분회	2.86	2.60	0.26	보통



사업명	보조사업자	교부현황			평가결과
		계	보조금	사업자 자부담	
	새마을문고좌2동분회	2.86	2.60	0.26	보통
	새마을문고좌3동분회	2.75	2.50	0.25	보통
	새마을문고좌4동분회	2.76	2.50	0.26	보통
	새마을문고송정동분회	2.06	2.06	0.00	보통
	새마을문고반여1동분회	2.00	1.80	0.20	보통
	새마을문고반여2동분회	2.90	2.60	0.30	보통
	새마을문고반여3동분회	2.86	2.60	0.26	보통
	새마을문고반여4동분회	2.76	2.50	0.26	보통
	새마을문고반송1동분회	2.64	2.40	0.24	보통
	새마을문고반송2동분회	2.65	2.40	0.25	보통
	새마을문고재송1동분회	2.86	2.60	0.26	보통
	새마을문고재송2동분회	2.78	2.50	0.28	보통
바르게단체 공익 활동사업	바르게 살기 운동 해운대구 협의회	11.00	9.50	1.50	보통
	바르게살기운동우1동위원회	1.89	1.70	0.19	보통
	바르게살기운동우2동위원회	1.98	1.80	0.18	보통
	바르게살기운동우3동위원회	2.00	1.80	0.20	보통
	바르게살기운동중1동위원회	1.90	1.70	0.20	보통
	바르게살기운동중2동위원회	1.90	1.70	0.20	보통
	바르게살기운동좌1동위원회	1.87	1.70	0.17	보통
	바르게살기운동좌2동위원회	2.09	1.90	0.19	보통
	바르게살기운동좌3동위원회	1.65	1.50	0.15	보통
	바르게살기운동좌4동위원회	1.68	1.50	0.18	보통

사업명	보조사업자	교부현황			평가결과
		계	보조금	사업자 자부담	
	바르게살기운동반여1동위원회	1.80	1.60	0.20	보통
	바르게살기운동반여2동위원회	1.56	1.40	0.16	보통
	바르게살기운동반여3동위원회	1.70	1.50	0.20	보통
	바르게살기운동반여4동위원회	1.77	1.60	0.17	보통
	바르게살기운동반송1동위원회	1.90	1.70	0.20	보통
	바르게살기운동반송2동위원회	2.00	1.80	0.20	보통
	바르게살기운동재송1동위원회	2.00	1.80	0.20	보통
	바르게살기운동재송2동위원회	2.10	1.80	0.30	보통
구 새마을회 운영비 지원	해운대구새마을회	37.40	34.00	3.40	매우우수
바르게살기운동 구협의회 운영비 지원	바르게살기운동해운대구 협의회	17.23	14.83	2.40	매우우수
해운대구 스포츠 클럽 육성지원	해운대구 스포츠클럽	60.00	60.00	0.00	우수
부산시민체육대 회 참가지원	해운대구체육회	27.46	25.39	2.07	보통
전국 및 시대회 참가지원	해운대구체육회	12.84	11.90	0.94	보통
구청장배 체육 대회 운영	해운대구체육회	85.46	68.00	17.46	보통
리틀야구단 육성 지원	해운대구체육회	100.00	12.00	88.00	우수
해운대FC U-15 육성 지원	해운대구 스포츠클럽	5.00	5.00	0.00	보통
야외 생활체조 교실 운영	해운대구체육회	21.09	21.09	0.00	보통
체육회 지원	해운대구체육회	33.10	33.10	0.00	보통
북극곰 수영 축제 지원	부산일보사	152.06	20.00	132.06	보통

사업명	보조사업자	교부현황			평가결과
		계	보조금	사업자 자부담	
달맞이언덕 인문학축제 지원	해운대포럼	28.00	12.00	16.00	보통
좌동문화축제 지원	좌동발전협의회	8.00	7.00	1.00	보통
부산국제매직페스티벌 지원	부산국제매직페스티벌 조직위원회	92.00	12.00	80.00	보통
생활문화동아리 지원	센텀합창단	29.00	4.00	25.00	보통
	해운대소리합창단	25.00	3.00	22.00	보통
	해운대예술사진작가회	7.35	2.00	5.35	보통
	선샤인오케스트라	3.00	1.50	1.50	보통
	주민동아리반딧불	1.74	1.50	0.24	보통
	한마음음악세상	5.00	1.20	3.80	보통
	클라속으로	1.80	1.20	0.60	보통
	부산우리가곡부르기	3.00	1.20	1.80	보통
	반그리모	1.32	1.20	0.12	보통
	시민극단몸투레	3.20	1.20	2.00	보통
	해운대혼성합창단	1.50	1.00	0.50	보통
	부산우드윈드앙상블	2.00	1.00	1.00	보통
	러브오카	1.20	1.00	0.20	보통
	시가익는마을	1.20	1.00	0.20	보통
	해운대구상회	1.10	1.00	0.10	보통

사업명	보조사업자	교부현황			평가결과
		계	보조금	사업자 자부담	
안택놀이 재현 및 강강술래 발표회	해운대달맞이민속농악단	3.00	1.50	1.50	우수
해운대 민속보존회 정기공연	해운대민속보존회	8.00	1.50	6.50	우수
장산민속예술원 정기 공연	장산민속예술원	7.50	1.50	6.00	우수
해운대 미술작가회 작가전	해운대미술가협회	8.00	3.00	5.00	우수
해운대 사진가회 작품전	해운대사진가회	8.00	3.00	5.00	우수
해운대 문인협회 문학집 발간	해운대문인협회	6.00	4.00	2.00	우수
해운대문화원 지원	해운대문화원	309.26	227.13	82.13	보통
향토문화유산 전승지원 (향사비지원)	삼절사 춘추계 향사비	14.00	5.00	9.00	보통
	고운 최치원선생 춘향 제례	8.00	3.00	5.00	보통
	문덕검, 문세휘공 춘계향사	10.50	0.40	10.10	보통
	임란공신 구영취공 향사비	1.40	0.40	1.00	보통
	김해김씨 문중 향사비	1.20	0.40	0.80	보통
	김사위공 추모제 향사비	3.50	0.40	3.10	보통
	장산마을제 향사비	5.20	0.40	4.80	보통
	운촌마을 향사비	1.50	0.40	1.10	보통
	문씨할머니 묘제 향사비	0.75	0.40	0.35	보통
	장산장승제 향사비	1.40	0.40	1.00	보통
생활속 차유타발 운영	해운대도시농업네트워크	10.00	10.00	0.00	보통
석대화훼단지 온실연료 지원	석대화훼단지협의회	64.13	32.00	32.13	보통

사업명	보조사업자	교부현황			평가결과
		계	보조금	사업자 자부담	
공중위생업소 시설개선 지원	호텔브릭스 외 10개소	91.28	27.03	64.25	보통
복지마켓지원	재송1동복지마켓운영위원회	2.50	2.50	0.00	보통
사회복지의 달 행사	부산시 사회복지사협회 해운대구지회	7.46	7.00	0.46	우수
사회복지시설종사자 장기근속휴가 수당 지급	국시비지원 사회복지시설 (61개소)	2.00	2.00	0.00	보통
반여,반송 공유 공간 운영	반여희망플러스센터 반송희망플러스센터	20.00	20.00	0.00	보통
보훈대상자 지원	광복회 해운대기장연합회	7.20	7.20	0.00	보통
	전몰군경유족회 해운대구지회	14.50	14.50	0.00	보통
	전몰군경미망인회 해운대구지회	15.50	15.50	0.00	보통
	무공수훈자회 해운대구지회	15.00	15.00	0.00	보통
	고엽제전우회 해운대구지회	13.00	13.00	0.00	보통
	특수임무유공자회 부산시동부연합지회	9.20	9.20	0.00	보통
	6.25참전유공자회 해운대구지회	13.10	13.10	0.00	보통
	월남전참전자회 해운대구지회	14.00	14.00	0.00	보통
보훈단체 전적지 순례지원	상이군경회	2.30	2.30	0.00	보통
6.25 참전유공자 위로연 행사지원	재향군인회	2.30	2.30	0.00	보통
적십자봉사회 취약계층 활동지원	대한적십자봉사회 해운대지구협의회	4.57	4.00	0.57	우수
행복드림 빨래터 운영	해운대구지역자활센터	3.00	3.00	0.00	우수
취약계층 교육	영진종합사회복지관	13.60	13.00	0.60	매우우수

사업명	보조사업자	교부현황			평가결과
		계	보조금	사업자 자부담	
격차 해소사업	반송종합사회복지관	17.50	17.00	0.50	매우우수
	반석종합사회복지관	13.30	13.00	0.30	매우우수
	반여종합사회복지관	13.50	13.00	0.50	매우우수
	과량새종합사회복지관	17.00	16.00	1.00	매우우수
	해운대종합사회복지관	14.00	13.50	0.50	매우우수
	해운대구장애인복지관	10.50	10.00	0.50	매우우수
	해운대구다문화가족센터	17.50	17.00	0.50	매우우수
경로당 운영 지원	우동(남)경로당 외 243개소	304.80	304.80	0.00	보통
경로당 물품 구입	우정회경로당 외 15개소	25.40	23.59	1.81	우수
노인복지증진사업 지원	대한노인회 해운대구지회	6.30	6.30	0.00	보통
경로당 회장 노인 교육원 교육비지원	대한노인회 해운대구지회	5.10	5.10	0.00	보통
대한노인회 해운 대구지회 운영	대한노인회 해운대구지회	9.00	9.00	0.00	보통
생태유아교육 시범어린이집 운영	LG소화어린이집	2.86	2.60	0.26	보통
	꾸러기어린이집	3.00	2.60	0.40	보통
	꿈밭어린이집	3.60	2.60	1.00	보통
	다을 어린이집	5.00	4.40	0.60	보통
	둘리어린이집	3.00	2.60	0.40	보통
	롯데어린이집	4.10	3.50	0.60	보통
	마루영재어린이집	2.89	2.60	0.29	보통
	반여2동어린이집	4.84	4.40	0.44	보통
	비스타동원어린이집	3.85	3.50	0.35	보통

사업명	보조사업자	교부현황			평가결과
		계	보조금	사업자 자부담	
	사과나무어린이집	2.91	2.60	0.31	보통
	우신꿈꾸는어린이집	2.90	2.60	0.30	보통
	장산초등학교어린이집	3.85	3.50	0.35	보통
	제제어린이집	4.00	3.50	0.50	보통
	참행복한어린이집	3.38	2.60	0.78	보통
	통통어린이집	3.00	2.60	0.40	보통
어린이집 식자재비 지원	BNK해운대어린이집 외 184개소	110.01	100.00	10.01	보통
어린이집 난방비 지원	EQ랜드어린이집 외 189개소	88.40	67.09	21.31	보통
어린이집 냉방비 지원	EQ랜드어린이집 외 187개소	58.41	43.31	15.10	보통
보육교직원 행복 충전의날 지원	해운대구어린이집연합회	22.83	20.00	2.83	매우우수
건강가정지원센터 사업 지원	해운대구건강가정지원센터	10.00	10.00	0.00	보통
다문화가족지원 센터 사업지원	해운대구다문화가족지원센터	27.00	27.00	0.00	보통
여성단체협력 및 지원	해운대구 여성단체협의회	3.00	2.00	1.00	보통
	해운대구 재향군인회 여성회	3.00	2.00	1.00	보통
지역아동센터 종사자 처우개선 복지수당	1318해피존꿈앤꾸지역아 동센터 외 20개소	21.96	21.96	0.00	우수
지역아동센터 연합 발표회 운영 지원	해운대구지역아동센터협의회	5.00	5.00	0.00	보통
청소년 활동 프로그램 지원	해운대청소년수련관	10.00	10.00	0.00	보통
모범운전자회 해운대지회 교통 봉사 활동 지원	(주)전국모범운전자연합회 부산해운대지회	37.50	7.00	30.50	매우우수
침수방지시설 (치수판) 설치 지원	서종덕 외 24명	67.45	27.28	40.17	보통

사업명	보조사업자	교부현황			평가결과
		계	보조금	사업자 자부담	
공동주택 시설 개선 지원	마마빌라맨션 외 21개소	1,778.90	300.00	1,478.90	보통
사립도서관 지원 (작은도서관 도서 구입비 지원)	재반	1.50	1.50	0.00	보통
	어진이	1.50	1.50	0.00	보통
	래미안	1.50	1.50	0.00	보통
	천초	1.50	1.50	0.00	보통
	해운어린이	1.50	1.50	0.00	보통
	반송온누리	1.50	1.50	0.00	보통
	사랑진	1.50	1.50	0.00	보통
	장산마루	1.50	1.50	0.00	보통
	만디	1.50	1.50	0.00	보통
	미리내	1.50	1.50	0.00	보통
	해송	1.50	1.50	0.00	보통
	탐구하는영어	1.50	1.50	0.00	보통
	소나무	1.50	1.50	0.00	보통
	꽃마을	1.50	1.50	0.00	보통
	지식의창고	1.50	1.50	0.00	보통
	뉴라이프	1.50	1.50	0.00	보통
	어깨동무	1.50	1.50	0.00	보통
	푸른숲	1.50	1.50	0.00	보통
	가람외푸른꿈	1.50	1.50	0.00	보통
	나우	1.50	1.50	0.00	보통

- ▶ 평가등급 : 매우우수(90점 이상), 우수(89~80점), 보통(79~60점), 미흡(59~50점), 매우미흡(50점 미만)
- ▶ 보다 자세한 내용은 다음의 링크를 참조하세요

해운대구 홈페이지(<http://www.haeundae.go.kr>)-메뉴-공개-예산-지방보조금 지급현황

[https://www.haeundae.go.kr/board/list.do?boardId=BBS\\_0000277&menuCd=DOM\\_000000104005007000&contentsSid=612](https://www.haeundae.go.kr/board/list.do?boardId=BBS_0000277&menuCd=DOM_000000104005007000&contentsSid=612)



## 7-4. 지방보조금으로 취득한 중요재산의 변동현황

- ☐ 지방보조사업자는 지방보조금으로 취득한 중요재산에 대해서는 장부를 갖추어 지방자치단체장이 정하는 바에 따라 현재액과 수량의 증감을 기록하고, 해당 지방보조사업 관련 서류를 첨부하여 반기별로 지방자치단체장에게 보고하여야 합니다.

우리 해운대구의 지방보조금으로 취득한 중요재산의 변동현황은 없습니다.

(단위 : 백만원)

사업명	보조사업자	취득재산명	규격 및 모델명	취득연도	단가	수량	취득가액	설치(시설)주소	변동내역
해당없음									

- ▶ 중요재산 : ①부동산과 그 종물, ②선박, 부표, 부잔교 및 부선거와 그 종물, ③항공기, ④그 밖에 지방자치단체의 장이 지방보조금의 교부 목적을 달성하기 위하여 특별히 필요하다고 인정한 재산

\* ①, ②, ③은 법 시행 이전 것도 작성 대상이며 ④는 법 시행 이후 것만 작성

## 7-5. 지방보조금 교부결정 취소 등 중요 처분내용

- ☐ 지방보조사업자는 법령, 교부결정의 내용 또는 지방자치단체장의 처분에 따라 선량한 관리자의 주의로 성실히 지방보조사업을 수행하여야 하며, 해당 지방보조금의 다른 용도에 사용금지 등의 의무를 부담하게 되는데 이를 위반할 경우 지방자치단체에서 교부결정 취소 등의 처분을 하게 됩니다.

우리 해운대구의 지방보조금 교부결정 취소 등 중요 처분내용은 없습니다.

(단위 : 백만원)

사업명	보조사업자	교부금액	위반내용	처분일자	처분내용(환수액)
해당없음					

## 7-6. 행사·축제경비

- ☐ 다음은 우리 해운대구가 2021년 한 해 동안 주관하여 개최한 행사와 축제의 운영비, 실비보상금 등을 지출한 내역입니다.

(단위 : 백만원, %)

세출결산액 (A)	행사·축제경비 (B)	비율 (B/A)	비 고
832,781	3,880	0.47%	

- ▶ 대상회계 : 일반회계, '21년 결산결과 과목별 총 지출액
- ▶ 대상과목 : 행사운영비 (201-03), 행사실비보상금 (301-09), 민간행사사업보조(307-04), 행사관련시설비 (401-04)

### ❖ 행사·축제경비 연도별 현황

(단위 : 백만원, %)

구 분	연도별				
	2017	2018	2019	2020	2021
세출결산액	511,539	522,636	627,871	867,061	832,781
행사·축제경비	2,002	2,901	3,153	1,720	3,880
비율	0.39%	0.55%	0.50%	0.20%	0.47%

※ 2018회계연도부터 민간행사사업보조(307-04) 통계목을 포함하여 작성되었습니다.

### 행사·축제경비 비율 유형 지방자치단체와 비교

(단위 : 백만원, %)

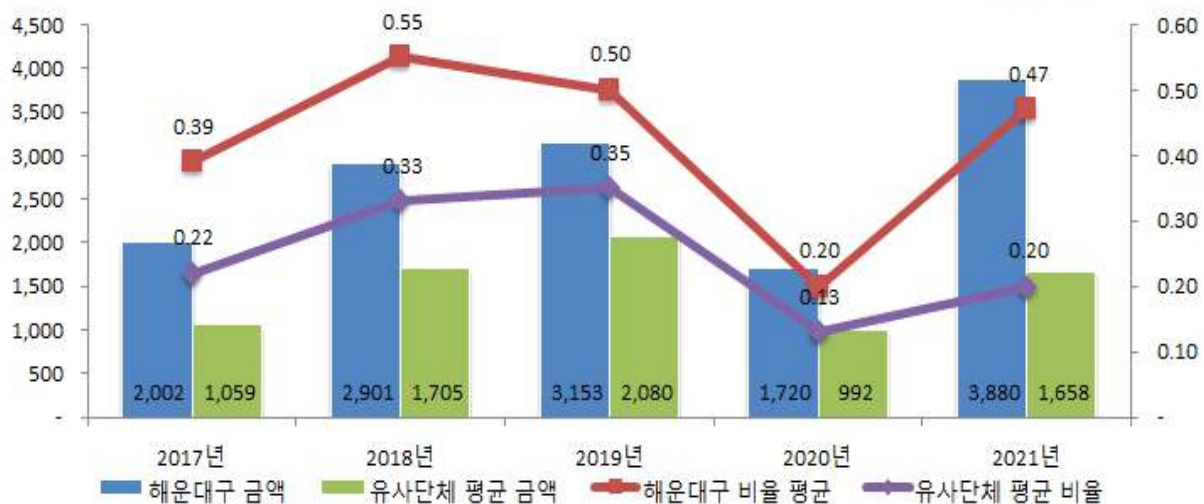

※ 2018회계연도부터 민간행사사업보조(307-04) 통계목을 포함하여 작성되었습니다.

- ☐ 코로나19로 지난해 미개최(축소개최)하였던 행사축제 개최로 경비가 증가하였습니다.  
(해운대모래축제 개최 6억원, 해운대빛축제 7.6억원, 해운대 스프린트 트리아슬론 개최 지원 6.1억원 등)

## 8 공유재산 및 물품 / 지방 공공기관

### 8-1. 공유재산 및 물품

- 공유재산이란 지방자치단체가 갖고 있는 토지, 건물 등의 재산으로서, 다음은 우리 해운대구가 보유하고 있는 공유재산이 현재 어느 정도이며 2020년에 비해 어떻게 변화되었는지를 요약한 표입니다.

(단위 : 백만원)

구 분	'20년도 현재액		증 가		감 소		'21년도 현재액		비고
	수량	금액	수량	금액	수량	금액	수량	금액	
계	175,194	1,498,956	277	66,254	68	17,506	175,403	1,547,704	
토지	3,363	705,173	83	53,529	45	16,915	3,401	741,787	
건물	192	189,282	16	11,021	19	191	189	200,112	
입목죽	149,931	65,909	0	0	0	0	149,931	65,909	
공작물	21,670	537,043	173	1,574	1	280	21,842	538,336	
기계기구	0	0	0	0	0	0	0	0	
선박	3	116	0	0	0	0	3	116	
항공기	0	0	0	0	0	0	0	0	
무체재산	5	68	0	0	0	0	5	68	
유가증권	0	0	0	0	0	0	0	0	
용익물권	30	1,365	5	130	3	120	32	1,375	
회원권	0	0	0	0	0	0	0	0	

#### ▶ '21년 결산결과 공유재산 증감 및 현재액보고서의 종류별 현황

- 도로 개설, 주차장 조성 등 기반 시설 정비 및 주민 편의 시설 조성을 위한 부지 매입과 복지관 건립 등으로 토지 및 건물 등의 재산이 증가하였습니다. 토지 감소는 주택 재개발 사업지 편입 등으로 인한 매각 및 환매로 인한 처분과 토지간 합병 등에 기인하였으며, 도시 재생 사업을 위한 멸실 등으로 건물이 일부 감소하였습니다.

- ☐ 다음은 우리 구가 보유하고 있는 물품이 현재 어느 정도이며 2020년에 비해 어떻게 변화되었는지를 요약한 표입니다.

(단위 : 개, 백만원)

구 분	'20년도 현재액		증 가		감 소		'21년도 현재액		비고
	수량	금액	수량	금액	수량	금액	수량	금액	
계	1,288	9,153	84	666	278	1,033	1,094	8,787	
구 매	1,260	9,108	84	666	278	1,033	1,066	8,742	
관리전환									
양 여	28	45					28	45	
기 타									

- ☞ 2021회계연도 주요 취득물품은 승용전기자동차, 냉난방기, 무정전전원장치, 영상 정보디스플레이장치 등이 있습니다.

#### ❖ 연도별 공유재산 및 물품의 현황

(단위 : 백만원)

구 분	2017	2018	2019	2020	2021
공유재산	1,289,400	1,318,565	1,387,111	1,498,956	1,547,704
물 품	7,324	7,520	8,527	9,153	8,787

공유재산 및 물품의 연도별 변화



#### ▶ 연도별 공유재산 및 물품 현재액보고서 기준

- ☞ 공유재산은 주민 편의 제공 및 복지를 위한 기반 시설 등의 확충으로 인하여 지속적으로 증가하고 있습니다.

## 8-2. 출자·출연금 집행현황

- ☐ 출자금이란 공사·공단 등에 투자하여 지분을 보유하고 있는 재원을 말하고, 출연금이란 법령 또는 조례에 의해 공공법인에 지원하는 경비를 말합니다. 다음은 우리 해운대구의 2021년도 출자·출연금 집행현황입니다.

(단위 : 백만원, %)

구 분	세출결산액 (A)	출 자 금		출 연 금		비 고
		금액 (B)	비율(B/A)	금액 (C)	비율(C/A)	
합 계	896,002	0	0%	16	0%	
일 반 회 계	832,781	0	0%	16	0%	
특 별 회 계	11,024	0	0%	0	0%	
기 금	52,197	0	0%	0	0%	

- ▶ '21회계연도 결산결과 출자금(502), 출연금(306) 집행총액

### ❖ 연도별 증감현황

(단위 : 백만원, %)

구 분	2017	2018	2019	2020	2021
세출결산액 (A)	541,152	553,664	663,010	912,545	896,002
출자금 (B)	0	0	0	0	0
출자금 총액 (C)	0	0	0	0	0
출자금 비율 (B/A)	0%	0%	0%	0%	0%
출연금 (D)	64	15	16	19	16
출연금 비율 (D/A)	0.01%	0%	0%	0%	0%

- ▶ 출자금 총액(C)은 매연도말 지자체 보유 출자금 (누계)총액(결산서 참조)

### 출자·출연금 집행현황

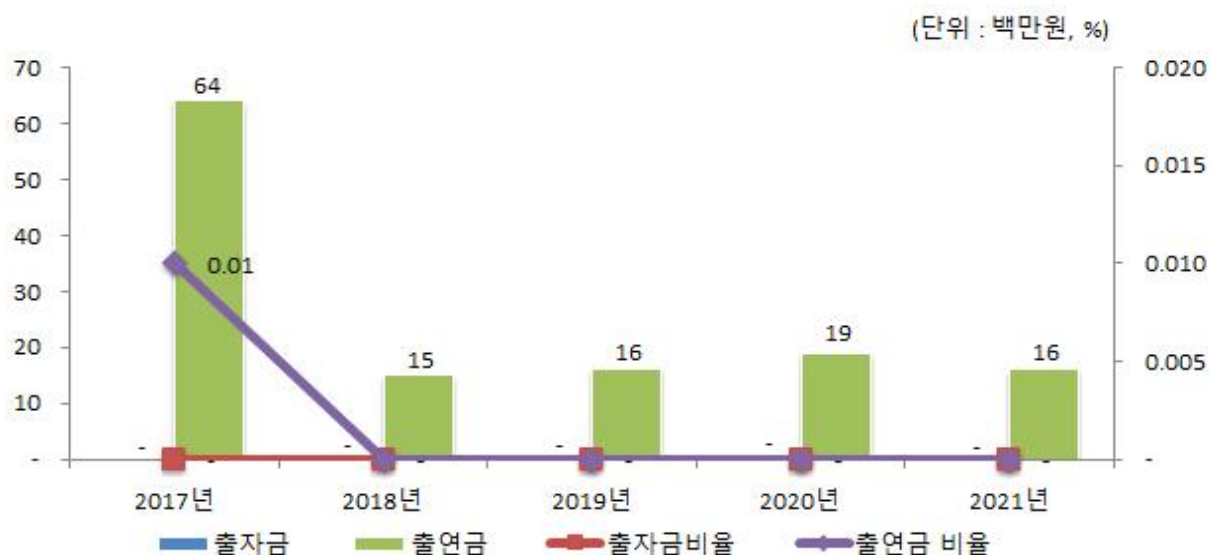

- ☞ 출연금 산정기준인 적립비율이 축소됨(1.5%→1.3%)에 따라 출연금이 감소하였습니다.

## ❖ 2021회계연도 출자·출연금 세부내역

(단위 : 백만원)

구 분		기관·단체명	금액	근거 (법·조례명 등)	내용
출연금	소계		16		
	일반회계	한국지방세연구원	16	지방세기본법	연구원 기능 활성화
	특별회계	-	0		
	기 금	-	0		

### 8-3. 출자·출연기관 현황

- ☐ 지방 출자·출연기관이란 지방자치단체가 출자(지분을 10% 이상) 또는 출연하여 설립한 기관으로 「지방출자출연법」에 따라 지정·고시된 기관을 말합니다.

우리 해운대구는 출자·출연기관이 없습니다.

### 8-4. 지방공기업 현황

- ☐ 지방공기업이란 주택, 도시철도, 상수도, 하수도 등과 같은 사업을 효과적으로 추진할 목적으로 자치단체가 직접 설치하여 경영하거나(직영기업) 공사, 공단의 형태로 법인을 만들어 운영하는 공기업을 말합니다.

우리 해운대구에 설립·운영 중에 있는 공기업은 없습니다.

## 9 재정성과 / 평가

### 9-1. 성과보고서

☐ 성과보고서란 자치단체가 부서별로 성과목표·지표를 사전에 설정하고, 목표치 달성여부 등의 성과정보를 제공하는 보고서입니다.

- 해운대구는 본 회계연도의 '사람중심 미래도시 해운대'라는 비전을 달성하기 위해 '성과보고서'에 '비전-전략목표(10개)-정책사업목표(94개)-단위사업(210개)'로 구성된 성과관리체계를 구축하여 운영하고 있습니다.
- 또한, 성과목표의 성과 달성 여부를 측정하기 위하여 총 94개의 정책사업목표와 192개의 성과지표를 설정하고, 성과지표마다 달성하고자 하는 목표치를 설정 하였습니다.

#### ❖ 해운대구 성과지표 달성현황

(단위 : 개, 백만원)

실국명	성과목표						결산액		
	전략 목표수	정책사업목표		성과 달성도			결산액	전년도 결산액	비교 증감
		개수	지표수	초과달성	달성	미달성			
합계	10	94	192	22	154	16	843,805	876,713	△ 32,908
기획조정실	1	4	9	2	6	1	787	1,012	△ 225
감사담당관	1	1	1	0	1	0	144	123	21
행정지원국	1	20	39	1	36	2	194,696	212,674	△ 17,977
관광경제국	1	20	36	5	28	3	59,419	66,601	△ 7,183
주민복지국	1	16	30	2	21	7	459,830	451,086	8,743
미래교통국	1	13	28	6	22	0	34,135	54,157	△ 20,022
도시안전국	1	12	26	3	22	1	52,128	53,381	△ 1,252
의회사무국	1	1	3	0	3	0	1,247	1,218	29
보건소	1	3	9	2	5	2	24,706	20,271	4,436
사업소	1	4	11	1	10	0	11,577	11,241	336
18 동	0	0	0	0	0	0	5,136	4,951	185

- ▶ 결산액은 성과평가의 대상이 되지 않는 사업에 대한 결산액도 포함한 총계
- ▶ ◎ : 초과달성(130% 이상), ○ : 달성(100~130% 미만), × : 미달성(100% 미만)
- ▶ 보다 자세한 내용은 다음의 링크를 참조하세요  
해운대구청 홈페이지(<https://www.haeundae.go.kr/>)-메뉴-공개-예산-재정공시  
([https://www.haeundae.go.kr/index.do?menuCd=DOM\\_000000104005005016](https://www.haeundae.go.kr/index.do?menuCd=DOM_000000104005005016))

## 9-2. 복식부기 재무제표

■ 본 표는 복식부기 재무제표 상의 자산 및 부채, 비용과 수익에 대한 요약정보입니다. 자세한 내용은 '복식부기 재무제표'에서 확인할 수 있습니다.

(단위: 백만원, %)

구 분	2020년	2021년	증 감	유형 지자체 평균
자산 총계	2,098,139	2,186,938	88,799	1,570,438
부채 총계	36,204	30,967	△5,237	37,144
비용 총계	822,199	800,440	△21,759	774,947
수익 총계	873,720	855,651	△18,069	833,267

▶ 보다 자세한 내용은 다음의 링크를 찾아보세요.

해운대구청 홈페이지(<https://www.haeundae.go.kr/>)-메뉴-공개-예산-결산현황

[https://www.haeundae.go.kr/board/list.do?boardId=BBS\\_0000309&menuCd=DOM\\_000000104005016000&contentsSid=2111](https://www.haeundae.go.kr/board/list.do?boardId=BBS_0000309&menuCd=DOM_000000104005016000&contentsSid=2111)

---

### ● 복식부기 재무제표 항목

- 재무제표
  - 재무제표에 대한 주석
  - 필수 보충정보
  - 부속 명세서
-



### 9-3. 기금 성과분석결과 별도 수시공시

기금성과분석이란 기금운용의 투명성·효율성을 제고하기 위해 매년 전체 기금을 분석하여 그 결과를 주민과 지방의회에 공개하는 제도로써, 다음 표는 우리 해운대구의 기금이 얼마나 계획적이고 효율적으로 운영되고 있는지를 비교한 것입니다.

구 분		우리 자치 단체	유형 지방자 치단체 평균	배점	지표의 의미
합 계				100	
기 금 의 적 극 적 활 용 (40)	사업비 편성 비율			15	기금운용계획서상의 해당연도 지출액 대비 사업비 편성 비율
	사업비 집행률			15	사업비 계획 대비 지출액 비율
	통합재정안정화기금 설치·운용 실적			10	통합재정안정화기금 설치 및 운용
기 금 운 용 건 전 성 (40)	미회수채권 비율			15	해당연도까지 기한이 도래된 채권액 중 미회수채권 총액의 비율
	기금운용심의위원회 운영 적정성			15	기금별 심의위원회 설치 및 운영 실적
	타회계 의존율			10	기금 수입결산 총액 대비 타회계(일반·기타특별) 전입금의 비율
기 금 정 비 (20)	재정수입 대비 기금 조성액 비율			10	일반회계 통합재정 수입 총액 대비 기금 총액 비율
	기금 수 현황			10	자치단체별 기금 수를 파악하여 자치단체의 기금 정비 노력을 평가
기 타	전년도 개선 권고사항 조치계획			1	전년도 미흡 부분에 대한 개선 권고사항 개선 유도
	경상적 경비 비율			△2	기금 총 지출액 중 경상적 경비의 비율
	성인지기금운용계획· 결산서 제출			1	성인지 기금운용계획·결산서 작성 여부

▶ 2021회계연도 기금운용에 대한 2022년 성과분석 결과이며, 결과 확정 후 별도 수시공시(‘23.2. 예정)

☞ 분석 지표별 또는 개별 기금별 분석결과 설명 또는 자치단체별 자체성과분석결과를 별첨 또는 링크([지방재정365 링크 아님](#))

#### 9-4. 재정분석 결과 별도 수시공시

분 야 (분석지표)		해당자치단체	전국평균	유형 지자체 평균
I. 재정건전성	1. 통합재정수지비율			
	2. 관리채무비율			
	3. 통합유동부채비율			
	4. 공기업부채비율			
II. 재정효율성	5-1. 지방세수입비율			
	(지방세수입증감률)			
	5-2. 세외수입비율			
	(세외수입증감률)			
	6. 지방세징수율			
	(지방세징수율제고율)			
	7-1. 지방세체납액관리비율			
	(지방세체납액증감률)			
	7-2. 세외수입체납액관리비율			
	(세외수입체납액증감률)			
	8. 지방보조금비율			
	(지방보조금증감률)			
	9. 출자·출연·전출금비율			
	(출자·출연·전출금증감률)			
	10. 자체경비비율			
	(자체경비증감률)			
III. 재정계획성	11. 중기재정계획반영비율			
	12. 세수오차비율			
	13. 이·불용액비율			

▶ 2021회계연도 재정운영에 대한 2022년 재정분석 결과이며, 결과 확정 후 별도 수시 공시('23.2. 예정)

#### 9-5. 재정건전화계획 및 이행현황

☒ 지방재정법 제55조제3항에 따라 재정진단 결과를 토대로 행정안전부로부터 재정 건전화계획의 수립 및 이행을 권고 받은 자치단체에 한하여 작성합니다.

해운대구는 해당사항 없습니다.

## 9-6. 성인지 결산현황

- 성인지 결산은 성인지 예산이 여성과 남성의 예산 수혜에 어떤 영향을 미쳤으며, 성차별 개선에 어떤 역할을 하였는지를 평가·점검하여 그 결과를 다음연도 예산 편성에 반영하는 제도입니다.

일례로 여성 취업지원 사업의 경우, 예산 집행결과를 양성평등 관점에서 성평등 효과를 분석하여 불평등하다고 할 때, 그 결과를 다음연도 예산편성에 반영하는 방법입니다.

- 성인지 결산은 2012년부터 시범 운영, 2013년부터 본격 운영하고 있으며, 아래의 표에서는 우리 해운대구의 2021년 성인지결산 대상사업의 집행실적 및 성평등 효과 등을 확인할 수 있습니다.

(단위: 백만원)

구 분	예산현액	집행액	집행률(%)
총 계	18,111	17,072	94.26
양성평등정책추진사업	21	21	100
성별영향분석평가사업	15,480	14,674	94.80
자치단체 특화사업	2,611	2,377	91.03

### ▶ 2021년 성인지결산 기준

- 보다 자세한 내용은 다음의 링크를 참조하세요

해운대구청 홈페이지(<http://www.haeundae.go.kr>)-메뉴-공개-예산-결산현황

[https://www.haeundae.go.kr/board/list.do;jsessionid=CB00430A22C5DA9FA07E459CD C9B5560?boardId=BBS\\_0000309&menuCd=DOM\\_000000104005016000&contentsSid=2111](https://www.haeundae.go.kr/board/list.do;jsessionid=CB00430A22C5DA9FA07E459CD C9B5560?boardId=BBS_0000309&menuCd=DOM_000000104005016000&contentsSid=2111)

## 9-7. 행사·축제 원가회계 정보

- 행사·축제 원가회계정보란 행사·축제 성격의 사업을 추진하기 위해 직·간접적으로 투입한 모든 재원의 정보를 의미합니다.

작년 해운대구에서 추진한 행사·축제 현황은 다음과 같습니다.

### ❖ 총괄현황

(단위 : 건, 천원)

연도별	전체 행사·축제 현황		집행액 1천만원 이상 행사·축제 현황			집행액 1천만원 미만 행사·축제 현황		
	건수	집행액	건수	집행액	순원가	건수	집행액	순원가
2021년(A)	41	2,620,238	22	2,548,298	2,048,962	19	71,940	71,940
2020년(B)	25	1,159,166	12	1,111,886	1,102,835	13	47,280	47,280
증감(A-B)	16	1,461,072	10	1,436,413	946,127	6	24,659	24,659

- ▶ 집행액 구분 기준 : 광역 5천만원, 기초 1천만원

### ❖ 2021년에 개최한 모든 행사·축제 현황 【별지2】

### ■ 2021회계연도 행사·축제별 원가회계정보 【별지3】

### ■ 행사·축제 원가회계정보 연도별 비교표 【별지4】

## 9-8. 청사신축 원가회계 정보

- 청사 신축비용 원가정보란 지방자치단체가 사무 등의 처리를 위해 사용하는 청사 신축에 투입되는 비용에 대하여 기본계획 수립부터 준공 때까지의 단계 별로 공개하여, 지역주민의 자율적 통제를 통하여 과대·호화청사를 방지하고 지방재정 건전성을 확보하기 위한 정보입니다.

작년 해운대구에서 추진한 청사신축현황은 없습니다.

## 9-9. 수의계약 현황

☐ 우리 해운대구의 1,000만원 이상 수의계약 현황은 다음과 같습니다.

(단위 : 건, 백만원)

1,000만원 이상 총계약 실적(A)		1,000만원 이상 수의계약 실적(B)		비 율(B/A)		비 고
건수	금액	건수	금액	건수	금액	
1,139	61,902	673	28,175	59.09%	45.51%	

▶ 대상회계 : 일반회계, 기타특별회계

※ 작성대상 : 1,000만원 이상 (수의)계약 건(G2B포함)

### ❖ 연도별 수의계약 현황

(단위 : 백만원)

구 분		연도별				
		2017	2018	2019	2020	2021
수의계약 실 적	건수	170	448	502	600	673
	금액	3,351	17,165	12,016	19,372	28,175

※ 2018년 이전 실적은 G2B 불포함이며, 2018년부터 G2B를 포함한 실적입니다.

### 연도별 수의계약 현황



## 9-10. 자치단체 공공시설물 운영 현황

- ☐ 자치단체 공공시설물 운영 현황이란 각 자치단체가 관리·운영하는 시설물의 규모, 시설물 운영에 필요한 관리인력과 비용, 시설물 이용자수, 순수익 등을 통해 해당 공공시설물이 얼마나 내실 있게 운영되고 있는지를 나타내는 지표입니다.

우리 해운대구는 건립비용 200억원 이상의 자치단체 공공시설물이 없습니다.

## 9-11. 예산낭비신고 접수·처리 현황

- ☐ 자치단체 예산낭비신고센터에 국민신문고, 자치단체 홈페이지, 서면 등을 통해 신고된 예산낭비신고에 대한 접수·처리 현황입니다.

❖ 접수·처리기간('21.1.1. ~ 12.31.)

(단위 : 건, 천원)

총 접수 건수				접수내역				조치결과 (타당한 신고)			예산절감 (낭비)액
계	국민 신문고	홈페 이지	서면 등	계	타당한 신고	타당성 없는 신고	무관한 신고	계	조치 완료	진행 중	
14	14	-	-	13	6	7	-	14	13	1	-

▶ 예산낭비신고센터 운영관련 신고 포상금(예산성과금) 지급현황 : 해당없음

## 9-12. 조정교부금 교부 실적 ☞ 자치구는 해당사항 없음

- ☐ 조정교부금이란 시·도가 관할 시·군·구간의 재정력 격차를 조정하기 위해 시·도세 일부를 재원으로 일정한 산정방식을 적용하여 교부하는 금액을 말합니다.

## 9-13. 지방재정 신속집행 실적

- 신속집행이란 내수경기 진작 및 지역경제 활성화를 기하고 공공자금의 선순환을 도모하며 예산의 이월 및 불용을 최소화하기 위하여 지방자치단체별 연간 예산을 앞당겨 집행하는 것을 말합니다.

2021년도 6월말까지의 지방자치단체 신속집행 목표율은 신속집행 대상액 대비 55.1%입니다.

※ 특·광역시 64.0%, 기초(세종, 제주 포함) 55.1%, 공기업 56.0%

(단위 : 억원, %)

신속집행 대상액(A)	집행액(B)	대상액 대비 집행률 (C=B/A*100)
1,358	842	61.99

※ 신속집행 대상은 일반회계, 특별회계, 기금, 지방공기업이 포함

## 9-14. 감사결과

- 우리 해운대구가 감사원, 행정안전부 등 중앙부처, 상급 자치단체(시·도) 등으로 부터 받은 재정분야 감사결과입니다.

감사기관명	처분일시	제 목 (감사내용)	처분내용	처리 결과
부산시 (시공감사)	2021.3.18.	하수관로 신설(확충)사업	내역삭감 등 (감 256,125천원)	완료
부산시 (시공감사)	2021.7.15.	구덕포 자연재해위험 개선지구 정비사업	변경 시공 공사비 정산 등 (감 53,639천원)	완료

- ▶ 보다 자세한 내용은 다음의 사이트를 참조하세요  
부산광역시 홈페이지(<https://www.busan.go.kr>)

## 10 주요 투자사업 추진현황

### 10-1. 투자심사 대상사업

□ 우리 해운대구에서 '21년에 추진한 투자심사 대상사업 현황은 다음과 같습니다.

(단위 : 백만원, %)

사업명	총사업비	집행액		향후 소요액		사업완료 예정연도	투자 심사연도	현재까지 진척률 (%)
		기투자	2021년 집행사업비	2022년	2023년 이후			
좌동 재래시장내 도로개설	13,290	12,125	1,165	0	0	2021	2012	100
해운대~송정 해수욕장 지구 연안정비	20,000	2,880	3,789	9,508	3,823	2023	2017	35
노인복지관 반여분관 건립	2,862	1,664	1,128	0	0	2021	2018	100
반여3동 노인복합복지시설 건립	3,590	2,049	1,527	0	0	2021	2017	100
반송여중 공영주차장 조성	3,700	511	2,377	812	0	2022	2019	90
애향길 보행환경 개선지구 사업	2,000	1,891	39	0	0	2021	2019	100
재송한마음시장 공영주차장	2,460	1,838	622	0	0	2021	2019	100
중동 중로2-311 도로개설	12,450	3,614	8,042	794	0	2022	2019	70
송정동 중로2-343 도로개설	8,731	7,598	1,133	0	0	2021	2019	100
청사포항 어촌뉴딜300사업	10,031	1,688	4,774	3,479	0	2022	2019	40
해운대 숲속야영장 조성	1,248	1,248	0	0	0	2022	2020	100
반여3동 중앙 공영주차장 조성	17,400	68	49	10,239	7,044	2023	2020	40
해운대 빛축제	5,311	2,754	775	891	891	계속	2020	100
해운대 모래축제	5,549	3,604	646	649	650	계속	2020	100
해운대 스프린트 트라이애슬론 월드컵	2,430	0	670	880	880	2021	2021	100
해운대온천길 지중화사업	3,000	0	3,000	0	0	2023	2020	50



사업명	총사업비	집행액		향후 소요액		사업완료 예정연도	투자 심사연도	현재까지 진척률 (%)
		기투자	2021년 집행사업비	2022년	2023년 이후			
해변로 일원 도로정비	3,500	52	110	2,488	850	2023	2020	40
송정공원 죽도문화광장 조성사업	3,000	245	0	1,000	1,755	2023	2020	20
온천길 보행환경지구 조성사업	2,500	0	76	2,424	0	2022	2021	30

### 10-1-1. 개별 투자심사 사업의 추진현황

사업명	좌동 재래시장내 도로개설	담당자	건설과 김기범(☎749-4695)	
-----	---------------	-----	--------------------	--

**□ 사업목적 및 필요성**

- 해운대 신도시 대표 재래시장의 기존 협소한 진입도로망 확장
- 주민불편사항 해소 및 재래시장 활성화 등 도시기반시설 확충으로 균형 잡힌 지역 개발

**□ 사업개요**

- 기 간 : 2013년~2021년
- 위 치 : 좌동재래시장 주변(하가원 ~ 월드마트)
- 규 모 : 도로개설 L=442m, B=8m

**□ 소요재원 및 사업비 집행현황**

○ 총사업비 : 13,290백만원 (단위 : 백만원)

구 분	계	집행액		향후 소요액	
		기투자	2021년	2022년	2023년 이후
계	13,290	12,125	1,165	-	-
국 비					
시 도 비	2,000	2,000	-	-	-
시군구비	11,290	10,125	1,165	-	-
지 방 채					
민간자본					
기 타					

**□ 추진상황(추진단계 및 진도 : 100%)**

- 2013.03. : 실시설계용역 완료
- 2015.05. : 도로개설(1차) 완료 L=150m, B=8m[소로2-22호선]
- 2016.11. : 도로개설(2차) 완료 L=72m, B=8m[소로2-22호선]
- 2017.09. : 도로개설(3차) 완료 L=64m, B=8m[소로2-22호선]
- 2018.05. : 도로개설(4차) 완료 L=30m, B=8m[소로2-23호선]
- 2019.11. : 도로개설(5차) 완료 L=50m, B=8m[소로2-23호선]
- 2020.12. : 실시계획 변경 고시 ▷ 사업 준공예정일(2020.12 → 2021.12.)
- 2021.12. : 도로개설(6차) 완료 L=76m, B=8m[소로2-24호선]
- 2021.12. : 공사완료 공고

사업명	해운대~송정해수욕장간 연안정비	담당자	건설과 김정균(☎749-4662)
-----	------------------	-----	--------------------

#### ☐ 사업목적 및 필요성

- 미포~청사포~구덕포 구간 연안유희지를 친수공간 조성하여 연안 휴식공간 제공
- 사계절 관광지 개발로 관광서비스 효율화 및 관광인프라 구축

#### ☐ 사업개요

- 기 간 : 2019년 ~ 2023년
- 위 치 : 중동 미포~청사포 일원
- 규 모 : 해상전망대 2개소, 몽돌 해변 정비 1식

#### ☐ 소요재원 및 사업비 집행현황

- 총사업비 : 20,000백만원 (단위 : 백만원)

구 분	계	집행액		향후 소요액	
		기투자	2021년	2022년	2023년 이후
계	20,000	2,880	3,789	9,508	3,823
국 비	10,000	2,000	1,032	6,188	780
시 도 비	5,000	430	2,319	-	2,251
시군구비	5,000	450	438	3,320	792
지 방 채					
민간자본					
기 타					

#### ☐ 추진상황(공정률 : 35%)

- 2020.06.: 제3차 연안정비기본계획 반영 [해양수산부]
- 2020.12. 실시설계용역 완료
- 2020.12. 공사 착수
- 2021.12. 1차 공사 완료 및 2차 공사 착수

#### ☐ 향후계획

- 2022.12. 2차 공사 완료 및 3차 공사 착수
- 2023.06. 3차 공사 완료

사업명	노인복지관 반여분관 건립	담당자	노인장애인복지과 정주호(☎749-4372)
-----	---------------	-----	----------------------------

#### □ 사업목적 및 필요성

- 노인인구 증가에 따른 어르신 여가문화 거점기관 확충 필요
- 여가·건강·일자리·자원봉사·사회참여 등 노인들의 다양한 복지욕구에 따른 서비스를 체계적이고 복합적으로 제공하여 지역사회 노인복지 증진

#### □ 사업개요

- 위 치: 선수춘로207번길 79 (반여동)
- 공사기간: 2020. 6. 15. ~ 2021. 4. 6.
- 사 업 비: 28.62억 원 [시비16.3, 구비12.32]
  - 부지매입 5.09 / 설계비 0.86 / 공사비 19.46 / 감리비 0.62 / 장비보강 1.3 / 기타 1.29
- 규 모: 부지 265㎡, 지하1층/지상4층, 연면적 634.73㎡
- 시설배치: 사무실, 상담실, 경로당, 프로그램실, 강당 등

#### □ 소요재원 및 사업비 집행현황

- 총사업비 : 2,792백만원

(단위 : 백만원)

구 분	계	집행액		향후 소요액	
		기투자	2021년	2022년	2023년 이후
계	2,792	1,664	1,128	0	0
국 비	0	0	0	0	0
시 도 비	1,604	814	790	0	0
시군구비	1,188	850	338	0	0
지 방 채					
민간자본					
기 타					

#### □ 추진상황(추진단계 및 진도 : 100%)

- 2017. 2. : 반여·반송지역 노인복지관(분관) 설치 추진계획 수립
- 2017. 11. : 재정계획심의위원회(투자심사) 가결
- 2019. 6. : 노인복지관 분관 건립 기본계획 수립
- 2020. 5. : 노인복지관 반여분관 건립공사 시행계획 수립
- 2020. 6. : 공사계약 및 착공
- 2020. 12. : 분관 관리운영 위·수탁협약
- 2021. 4. : 공사 준공
- 2021. 5. : 개관(식)

사업명	반여3동 노인복합복지시설 건립	담당자	노인장애인복지과 정주호(☎749-4372)
-----	------------------	-----	----------------------------

☐ 사업목적 및 필요성

- 경로당 및 복합복지시설 건립을 희망하는 주민들의 지속적인 건의
- 복합편의여가시설 확충을 통한 주민 정주여건 향상

☐ 사업개요

- 위 치: 재반로256번길 29-53 (반여동)
- 공사기간: 2019. 12. 23. ~ 2021. 4. 30.
- 사 업 비: 총 35.9억 원 [균특보조금 5 / 특별조정교부금 12.5 / 구비 18.4 ]  
- 부지매입 5.83 / 설계비 0.85 / 공사비 26 / 감리비 0.62 / 장비보강 1.64 / 기타부대비 0.96
- 규 모: 부지 502㎡, 지상5층, 연면적 816.74㎡
- 시설배치: 코인세탁실, 마을건강센터, 경로당, 프로그램실, 북카페 등

☐ 소요재원 및 사업비 집행현황

- 총사업비 : 3,576백만원

(단위 : 백만원)

구 분	계	집행액		향후 소요액	
		기투자	2021년	2022년	2023년 이후
계	3,576	2,049	1,527	0	0
국 비	500	500	0	0	0
시 도 비	1,250	1,250	0	0	0
시군구비	1,826	299	1,527	0	0
지 방 채					
민간자본					
기 타					

☐ 추진상황(추진단계 및 진도 : 100%)

- 2018. 4. 반여3동 노인복합복지시설 건립 기본계획 수립
- 2018. 7. 재정계획심의회(투자심사) 가결
- 2018. 11. 반여3동 노인복합복지시설 건립 기본계획(수정) 수립
- 2019. 11. 반여3동 노인복합복지시설 건립공사 시행계획 수립
- 2019. 12. 공사계약 및 착공
- 2020. 10. 시설명칭 결정(반디문화센터)
- 2021. 4. 공사 준공
- 2021. 7. 개소(식)

☐ 향후계획

- 2022. 5. 확대 운영 (야간 및 토요일)

사업명	반송여중 공영주차장 조성공사	담당자	교통정책과 김하빈(28749-4515)
-----	-----------------	-----	-----------------------

☐ 사업목적 및 필요성

- 반송여중 일원 주차난 해소를 위함

☐ 사업개요

- 기 간 : 2020.08.20. ~ 2022.08.09.
- 위 치 : 반송동 621-1번지 일원
- 규 모 : 공영주차장 조성(A=2,599m<sup>2</sup>, 79면)

☐ 소요재원 및 사업비 집행현황

- 총사업비 : 3,700백만원

(단위 : 백만원)

구 분	계	집행액		향후 소요액	
		기투자	2021년	2022년	2023년 이후
계	3,700	511	2,377	812	
국 비	1,850	443	869	538	
시 도 비	740	0	467	273	
시군구비	1,110	68	1041	1	
지 방 채					
민간자본					
기 타					

☐ 추진상황(추진단계 및 진도 : 90%)

- 현재 레미콘 및 화물연대 파업 여파로 레미콘 및 관련 관급자재 공급지연으로 일시정지중임.
- 현재 진입도로 공사완료(1차), 주차장부지 공사중(2차)

☐ 향후계획

- 주차장 부지 공사(2차) 완료

☐ 사업변경 내역

- 사업기간 당초: 2020.08.20. ~ 2021.08.19.  
현재: 2020.08.20. ~ 2022.08.09.

사업명	애향길 보행환경 개선지구 사업	담당자	도시관리과 윤호진(☎749-4682)
-----	------------------	-----	-------------------------

☐ 사업목적 및 필요성

- 쾌적한 보행환경을 조성하여 보행자 안전 향상 및 침체된 지역상권 활성화

☐ 사업개요

- 기 간 : 2019. 12. ~ 2021. 2.
- 위 치 : 해운대온천길 일원
- 규 모 : 보행환경 정비 L=810m, B=8.7~17.6m

☐ 소요재원 및 사업비 집행현황

- 총사업비 : 1,930백만원

(단위 : 백만원)

구 분	계	집행액		향후 소요액	
		기투자	2021년	2022년	2022년 이후
계	1,930	1,891	39	-	-
국 비	965	953	12	-	-
시 도 비	483	476	7	-	-
시군구비	482	462	20	-	-
지 방 채					
민간자본					
기 타					

☐ 추진상황(추진단계 및 진도 : 100%)

- 20.11.30. 해운대온천길 보행환경개선 지구사업 준공
- 21.12.16. 사후평가용역 완료

☐ 향후계획

- 해당사항 없음

☐ 사업변경 내역

- 1차 설계변경내용
  - 중동1로(31번 종점 ↔ 해운대구청 어귀삼거리) 일원 주택건설사업추진에 따른 민간부담구간 정비물량(판석포장, 배수로 등) 제외
  - 구남로29번길 일방통행(시케인 기법 적용)에 따른 정비계획 반영

- 원활한 우수처리를 위하여 배수체계 변경 반영
- 보도부 조화맨홀 추가
- 부산시 시공감사 지적사항 반영
- 포장공사(관석포장, 장애우블록포장) 보조기층재 재활용 반영
- 중동1로37번길 상수도 수탁공사비 내역 반영 삭제
- 지장물이설 CCTV(1개소) 별도 발주, 내역 제외
- 배수공사(우수공) 모래 다짐 삭제
- 보행자가 느끼는 도시미관 효과를 고려하여 차도부(보도부)색채 차이 완화를 위한 스탬프 포장 추가 등

○ 2차 설계변경내용

- 도로의 소성변형 및 균열 저항력 증진을 위한 개질ASP 변경시공 및 ASP 포장 야간(당초: 주간) 시공비 반영
- 도로의 일체감 조성을 위한 화강관석 시공 물량 반영
- 2020년 5월 부산레미콘 파업으로 인하여 화강관석 포장을 위한 바닥콘크리트 포장(레미콘→시멘트 비빔타설) 변경사항 반영
- 가로등 기초 하부의 기존 구조물로 인한 기초체적( $0.726\text{m}^3$ ) 이상의 형상 변경 가로등 기초 반영
- 중동1로 장애인 보행안전블록 누락 분 반영
- 기존 ASP깨기(t15mm)를 실 포장 두께(t25~30mm) 반영
- 공사 현장에 건설폐기물 적치가 어려운 실정을 반영하여 임시 야적장(송림공원)으로 소운반 반영
- 중1동주민센터 주변 횡단구배 조정에 따른 맨홀인상 등 비용 반영
- 고운미술관 앞 기 설치된 미술관 소유의 가로등 이전 설치비 반영
- 공사 현장의 가림막 웬스 자재비 누락에 따른 비용 반영
- 도로 정비에 따른 맨홀 높이 변경 비용 반영
- 매립집수정의 PE 매립형 거푸집 사용
- 가설사무실 및 창고의 재료비 및 노무비의 합계액을 경비항목에 반영
- 아스콘 깨기 변경물량 및 혼합폐기물 추가물량에 따른 폐기물처리용역 비용 반영



사업명	재송한마음시장 공영주차장 건립	담당자	일자리경제과 김태한(☎749-4472)
-----	------------------	-----	--------------------------

#### ☐ 사업목적 및 필요성

- 재송한마음시장 방문객의 이용편의 증진과 재송지역 상권 활성화를 위해 공영주차장 건립을 추진함

#### ☐ 사업개요

- 기 간 : 2020. 5월 ~ 2021. 4월
- 위 치 : 해운대구 재송동 1087-10, 1087-26번지
- 규 모 : 자주식 주차장(2층 35면, 584.7㎡)

#### ☐ 소요재원 및 사업비 집행현황

- 총사업비 : 2,460백만원

(단위 : 백만원)

구 분	계	집행액		향후 소요액	
		기투자	2021년	2022년	2023년 이후
계	2,460	1,838	622	0	0
국 비	1,077	907	170	0	0
시 도 비	448	377	71	0	0
시군구비	935	554	381	0	0

#### ☐ 추진상황(추진단계 및 진도 : 100%)

- '19년 5월 : 주차환경개선사업 공모선정
- '20년 4월 : 공사 실시설계 완료
- '20년 5월 : 공사착공(건축 : 성아종합건설(주))
- '20년 6월 : 공사일시중지(철거공사 중 암반 발견), 지질조사·설계변경
- '20년 10월 : 공사재개(연암 미파쇄), 교통과 부지 관리이관 및 공부정리
  - \* 교통과 부지 관리이관 : 소규모공동주차장 6면[재송동 1087-26(198.4㎡)]
- '21년 4월 : 재송한마음시장 공영주차장 준공검사 및 준공
- '21년 4월 : 공영주차장 위·수탁 협약 체결(구 ↔ 재송한마음시장 상인회)
- '21년 4월 말 : 재송한마음시장 공영주차장 준공식 개최

#### ☐ 향후계획

- 주차환경개선사업 완료 보고(구 → 市, 중기부, 소진공) : '22. 2월
- 결산 추정 시 국·시비 집행잔액 및 이자 납부 : '22. 하반기
- 대부료 징수 및 주차장회계 정산 점검 등 공영주차장 위·수탁 관리

사업명	중동 중로2-311호선 도로개설공사	담당자	건설과 김한솔(☎749-4694)
-----	---------------------	-----	--------------------

☐ 사업목적 및 필요성

- 장기미집행 도시계획시설(도로)정비를 통한 주민생활 불편사항 해소
- 도로개설을 통한 보행자 편의 증진 및 교통흐름 개선을 통한 차량 통행시간 단축

☐ 사업개요

- 기 간 : 2019년 ~ 2022년
- 위 치 : 해운대구 중동 1323-8번지 일원
- 규 모 : 도로개설 L=130m, B=15m

☐ 소요재원 및 사업비 집행현황

- 총사업비 : 12,450백만원 (단위 : 백만원)

구 분	계	집행액		향후 소요액	
		기투자	2021년	2022년	2023년 이후
계	12,450	3,614	8,042	794	
국 비					
시 도 비	3,000	2,500	500		
시군구비	9,450	1,114	7,542	794	
지 방 채					
민간자본					
기 타					

☐ 추진상황(추진단계 및 진도 : 70%)

- 2019.11. : 제3회 추경 예산 확보(0.2억) 및 특별교부금 교부(25억)
- 2019.12. : 실시설계용역 착수
- 2020.02. : 실시설계용역 완료
- 2020.02. : 도시계획시설(도로)사업 열람공고 및 보상열람공고
- 2020.05. : 도시계획시설(도로)사업 실시계획 고시 및 보상 협의 진행
- 2020.08. : 수용재결 신청
- 2021.06. : 공사착공

☐ 향후계획

- 2022.7. : 공사준공

사업명	송정동 중로 2-343호선 도로개설	담당자	건설과 박준우(☎749-4691)
-----	---------------------	-----	--------------------

☐ 사업목적 및 필요성

- 블루라인파크사업 등 관광객의 편의 제공 및 상업지역내 도로망 확충
- 도로개설을 통해 보행자 편의 증진 및 차량 통행시간 단축

☐ 사업개요

- 기 간 : 2020년 ~ 2021년
- 위 치 : 해운대구 송정동 327-1번지 일원
- 규 모 : 도로개설 L=110m, B=15m

☐ 소요재원 및 사업비 집행현황

- 총사업비 : 8,731백만원

(단위 : 백만원)

구 분	계	집행액		향후 소요액	
		기투자	2021년	2022년	2023년 이후
계	8,731	7,598	1,133	-	-
국 비					
시 도 비	2,500	2,500	-		
시군구비	6,231	5,098	1,133		
지 방 채					
민간자본					
기 타					

☐ 추진상황(추진단계 및 진도 : 100%)

- 2019.12. : 실시설계용역 착수
- 2020.2. : 실시계획 열람공고, 사업인정 주민의견청취
- 2020.3. : 유관기관협의
- 2020.2. : 도시계획시설(도로)사업 열람공고 및 보상열람공고
- 2020.5. : 도시계획시설(도로)사업 실시계획 고시 및 보상 협의 진행
- 2020.8. : 공사착공
- 2021.6. : 공사준공

사업명	청사포항 어촌뉴딜300 사업	담당자	일자리경제과 전영빈(☎749-4502)
-----	-----------------	-----	--------------------------

☐ 사업목적 및 필요성

- 청사포항을 중심으로 배후 어촌마을 포함한 통합정비

☐ 사업개요

- 기 간 : 2020~2022년
- 위 치 : 해운대구 중동 591-18번지 청사포항 일원
- 규 모 : 서방과제 연장, 어구어망창고 정비, 안전난간 설치, 마을정비, 다목적센터(어민복합공간)건립, 마을쉼터 조성, 진입도로 및 해안도로 다이어트, 지역역량강화사업(교육, 홍보, 마케팅, 컨설팅) 등

☐ 소요재원 및 사업비 집행현황

- 총사업비 : 10,031백만원

(단위 : 백만원)

구 분	계	집행액		향후 소요액	
		기투자	2021년	2022년	2023년 이후
계	10,031	1,688	4,774	3,569	-
국 비	6,959	1,390	3,134	2,435	-
시 도 비	1,491	-	969	522	-
시군구비	1,491	298	671	522	-
지 방 채	-	-	-	-	-
민간자본	90	-	-	90	-
기 타	-	-	-	-	-

☐ 추진상황(추진단계 및 진도 : 40%)

- 기본계획(마스터플랜) 수립·고시(2021. 2. 26.)
- 실시설계(건축) 용역 착수(2021. 9. 27.)
- 시설공사(토목) 용역 착수(2021.12.27.)
- 청사포항 어촌뉴딜 300사업 착공기념식 개최(2022.3.17.)

☐ 향후계획

- 기본 및 실시설계(조경, 건축) 용역 추진
- 사전 인·허가 행정절차 이행(어항개발계획(변경)요청 등)
- 공사 착공 및 추진
- 지역역량강화사업 추진

사업명	숲속야영장 조성(지원)	담당자	늘푸른과 강병훈(☎749-4841)
-----	--------------	-----	---------------------

☐ 사업목적 및 필요성

- 도심속 숲속야영장 조성으로 구민들에게 힐링과 휴식공간 제공
- 산림 내 휴양시설 조성으로 쾌적한 여가활동 및 주민 삶의 질 향상 기여

☐ 사업개요

- 기 간 : 2020. 5. ~ 2022. 12.
- 위 치 : 해운대구 석대동 49-3 일원(해운대수목원 좌측)
- 규 모 : 12.5ha

☐ 소요재원 및 사업비 집행현황

- 총사업비 : 1,248백만원

(단위 : 백만원)

구 분	계	집행액		향후 소요액	
		기투자	2021년	2022년	2023년 이후
계	1,248	1,248			
국 비					
시 도 비					
시군구비	1,248	1,248			
지 방 채					
민간자본					
기 타					

☐ 추진상황(추진단계 및 진도 : 100 %)

- '20 .4. ~ 9. : 해운대수목원 주변 숲속야영장 조성 후보지 검토·확정  
\* 최종대상지 : 해운대구 석대동 49-3 외 9필지
- '20. 10. ~ 12. : 조성 대상부지 사유림 8필지 협의 매수 완료(구비)
- '20. 11. : 숲속야영장 조성사업 기본·실시설계 용역 착수(산림청)
- '21. 1. ~ : 환경영향평가 용역 및 민간협의회 개최 등(산림청)
- '21. 10. : 기본·실시설계용역 완료(산림청)
- '21. 11 ~ '22. 8. : 개발제한구역 등 행위허가 협의(산림청)

☐ 향후계획

- '22. 8. ~ '22. 12. : 숲속야영장 조성 사업 시행 및 완료(산림청)

☐ 사업변경 내역

구분	당초	현재	사유
사업기간	2020. 5. ~ 2022. 6.	2020. 5. ~ 2022. 12.	사전 행정절차 지연

사업명	반여3동 중앙 공영주차장 조성	담당자	교통정책과 고민서(☎749-4512)
-----	------------------	-----	----------------------

☐ 사업목적 및 필요성

- 주택밀집지역의 열악한 주차환경 개선 및 주민숙원사업 해소
- 인근 전통시장 이용 편의성 향상 및 지역경제 활성화 도모

☐ 사업개요

- 기 간 : 2020년~2023년(4년간)
- 위 치 : 반여동 1602-5번지 외 4필지(現. 일신여객차고지)
- 규 모 : 주차면 215면, 3층4단, 부지면적 2,343㎡

☐ 소요재원 및 사업비 집행현황

- 총사업비 : 17,400백만원

(단위 : 백만원)

구 분	계	집행액		향후 소요액	
		기투자	2021년	2022년	2023년 이후
계	17,400	68	49	10,239	7,044
국 비	6,000		49	5,416	535
시 도 비	2,400				2,400
시군구비	9,000	68		4,823	4,109

☐ 추진상황(추진단계 및 진도 : 40%)

- 2020.12.: 2021년 국토교통부 주차환경개선사업 선정(국·시비 확보)
- 2021.11.: 일신여객(주) 임시대체차고지 GB관리계획 국토부 사전협의 완료
- 2022. 4.: 일신여객(주) 임시대체차고지 도시관리계획(자동차정류장) 변경 결정 수용재결 보상금 지급 완료 및 사업부지 소유권 이전
- 2022. 5.: 일신여객(주)에 반여3동 자동차정류장 부지 사용허가
- 2022. 6.: 반여3동 자동차정류장(임시대체차고지) 실시설계 용역 착수

☐ 향후계획

- 2022. 7.: 일신여객 임시대체차고지 부대시설 착공
- 2022.11.: 일신여객 임시대체차고지 부대시설 준공  
반여3동 중앙 공영주차장 조성공사 착공
- 2023.11.: 반여3동 중앙 공영주차장 조성공사 준공

☐ 사업변경 내역

- 변경내역

(단위 : 억원)

구 분	당 초		현재		변경사유
	사업비	사업규모	사업비	사업규모	
계	120	2층3단 196면	174	3층4단 215면	사업계획 변경 및 보상비 증가
공사비	39	1식 (건축 및 토목 등)	75	1식 (건축 및 토목 등)	주차면 추가확보를 위한 사업계획 변경
보상비	80	토지5필지 등	98	토지5필지 등	공시지가 상승에 따른 보상비 증가
용역비	1	설계용역	1	설계용역	-

사업명	해운대 빛축제	담당자	관광문화과 백현만(☎749-4062)
-----	---------	-----	-------------------------

☐ 사업목적 및 필요성

- 해운대 겨울철 대표축제 자리매김
- 지역상권·지역기업이 함께 어울려 만드는 민간 주도형 축제로 정착

☐ 사업개요

- 기 간 : 매년 11월말~1월말
- 위치(구간) : 해운대해수욕장, 해운대광장 일원
- 사업규모 : 빛 시설물 포토존 조성 및 프로그램 운영
- 총사업비 : 5,311백만원

☐ 소요재원 및 사업비 집행현황

- 총사업비 : 5,311백만원

(단위 : 백만원)

구 분	계	집행액		향후 소요액	
		기투자	2021년	2022년	2023년 이후
계	5,311	2,754	775	891	891
국 비	448	448	0	0	0
시 도 비	209	209	0	0	0
시군구비	4,654	2,097	775	891	891
지 방 채	0	0	0	0	0
민간자본	0	0	0	0	0
기 타	0	0	0	0	0

☐ 추진상황

- 매년 11월말경~익년 1월말까지 해운대 모래축제 추진

☐ 향후계획

- 2022년 모래축제 예산 편성 및 사업추진

사업명	해운대 모래축제	담당자	관광문화과 백현만(☎749-4062)
-----	----------	-----	-------------------------

## ☐ 사업목적 및 필요성

- 바다 도시적 특성을 살린 축제 개최로 해양도시 해운대의 이미지 부각
- 축제 비수기 개최로 사계절 관광도시 조성 및 지역경제 활성화

## ☐ 사업개요

- 기 간 : 매년 5월경
- 위치(구간) : 해운대해수욕장, 해운대광장 일원
- 사업규모 : 3개 분야 20개 프로그램 운영
  - 대표 : 세계모래조각전, 샌드보드, 아마추어 모래조각 경연대회
  - 체험 : 도전! 나도 모래조각가, 편샌드, 에듀샌드 등
  - 일탈 : 시민기획 프로젝트, 공연 프로그램, 모래성 부수기 이벤트
- 총사업비 : 5,549백만원

## ☐ 소요재원 및 사업비 집행현황

- 총사업비 : 5,549백만원

(단위 : 백만원)

구 분	계	집행액		향후 소요액	
		기투자	2021년	2022년	2023년 이후
계	5,549	3,604	646	649	650
국 비	280	280	0	0	0
시 도 비	625	385	80	80	80
시군구비	4,644	2,939	566	569	570
지 방 채	0	0	0	0	0
민간자본	0	0	0	0	0
기 타	0	0	0	0	0

## ☐ 추진상황

- 매년 5월경 해운대 모래축제 추진

## ☐ 향후계획

- 2023년 모래축제 예산 본예산 편성 및 사업추진



사업명	해운대 스프린트 트라이애슬론 월드컵	담당자	소통협력과 곽미선(☎749-4122)
-----	---------------------	-----	----------------------

## □ 사업목적 및 필요성

- 지속가능한 국제공인 트라이애슬론 대회를 해운대에서 개최함으로써 해운대 브랜드 경쟁력 및 스포츠 외교역량 강화
- 해운대의 천혜의 자원환경과 인프라를 활용한 국제 스포츠대회 개최로 해양스포츠관광도시 해운대를 비롯한 대한민국을 전세계에 홍보

## □ 사업개요

- 기 간 : 2021.1월~12월(대회: 21.10.20~10.23(4일간), 경기일: 10.23.(토))
- 위 치 : 해운대해수욕장, 동백섬, 해운대해변로 일원
- 규 모 : 약330명(엘리트 선수 78명, 운영요원 및 심판 250명)

## □ 소요재원 및 사업비 집행현황

- 총사업비 : 2,430백만원

(단위 : 백만원)

구 분	계	집행액		향후 소요액	
		기투자	2021년	2022년	2023년 이후
계	2,430		670	880	880
국 비	610		210	200	200
시 도 비	800		200	300	300
시군구비	800		200	300	300
지 방 채					
민간자본					
기 타	220		60	80	80

## □ 추진상황(추진단계 및 진도 : 100%)

- 부산최초 WT승인 국제대회 개최
  - 첫 회임에도 사고 없이 안전한 경기 진행, 적절한 인력 배치로 우수한 평가
- 전 세계 코로나19 상황에서 치러진 가장 안전한 대회
  - 2021 문화체육관광부 '대면 국제대회 우수사례' 선정

### ✓ 참가 엘리트선수 현황 : 총78명(19개국)

- 남자 46명(외국인 35명(18개국), 내국인 11명)
- 여자 32명(외국인 21명(13개국), 내국인 11명)

### ✓ 메달리스트(6명)

- 남자 : Anthony Pujades(FRA), Takumi Hojo(JPN), Nicola Azzano(ITA)
- 여자 : Beth Potter(GBR), Kate Waugh(GBR), Zsanett Bragmayer(HUN)

사업명	해운대온천길 지중화 사업	담당자	도시관리과 김숙경(☎749-4282)
-----	---------------	-----	-------------------------

#### ☐ 사업목적 및 필요성

- 도시 미관을 개선 및 안전하고 깨끗한 보행자 중심의 환경 조성

#### ☐ 사업개요

- 위 치 : 해운대초 입구~베니키아 호텔, 해주면옥~소문난 암소갈비
- 규 모 : L=300m, 전력·통신설비 정비 40개  
(전주 17, 통신주 12, 지상기기 11)
- 사 업 비 : 30억원 (구비: 15억 / 한전·통신사: 15억)
- 사 업 자 : 해운대구청, 한국전력공사, 대표통신사
- 사업내용 : 전신주·통신주 철거 및 전기선·통신선 매설

#### ☐ 소요재원 및 사업비 집행현황

- 총사업비 : 3,000백만원

(단위 : 백만원)

구 분	계	집행액		향후 소요액	
		기투자	2021년	2022년	2023년 이후
계	3,000		3,000		
국 비					
시 도 비					
시군구비	1,500		1,500		
지 방 채					
민간자본	1,500		1,500		
기 타					

#### ☐ 추진경과

- 2019. 12월 : 지중화사업 공모 선정
- 2021. 2월 : 지중화 실시설계용역 착수(한전·대표통신사)
- 2021. 8월 : 주민협의체, 건물주 대상 주민설명회
- 2022. 4월 : 지중화 실시설계용역 완료
- 2022. 6월 : 지중화사업 입찰 및 공사업체 선정(한전·대표통신사)

#### ☐ 향후 추진계획

- 2022. 6월 ~ 9월 : 지하 구조물 관로공사(지상기기 설치공사 포함)
  - ▶ 보행환경개선사업과 연계하여 공사 추진
- 2022. 10월 ~ 2023. 4월 : 인입선 연결 등 선로공사
- 2023. 5월 : 전주(17개)·통신주(12개) 철거

## □ 사업변경 내역(해당시)

### ○ 1차 설계변경내용

- 중동1로(31번 종점↔해운대구청 어귀삼거리) 일원 주택건설사업 추진에 따른 민간부담구간 정비물량(관석포장, 배수로 등) 제외
- 구남로29번길 일방통행(시케인 기법적용)에 따른 정비계획 반영
- 원활한 우수처리를 위한 배수체계 변경 반영
- 보도부 조화맨홀 추가
- 상업지 현장여건을 감안하여 장비 등 품 조정
- 도시미관을 고려한 차도부 스탬프 포장 등 추가

### ○ 2차 설계변경내용

- 해당 도로는 중차량의 통행이 많은 도로로 도로의 소성변형 및 균열 저항력 증진을 위하여 개질ASP로 변경시공 및 ASP시공 일정(주간→야간) 변경
- 도로의 일체감 조성을 위한 보도와 사유지 사이의 화강판석 포장
- 2020년 5월 부산레미콘 파업으로 인하여 바닥 콘크리트 포장(레미콘→시멘트 비빔타설) 변경사항 반영
- 기존 구조물로 인한 가로등 기초 하부 형상변경분 반영
- 중동1로 장애인 보행안전블록 누락(설계 시)분 반영
- 기존 ASP 깨기 실포장 두께 반영(t15mm→t25~30mm)
- 폐기물 증가에 따른 폐기물처리용역 비용 증액
- 도로정비에 따른 맨홀 높이조정 필요분 반영
- 부산광역시 시공감사 지적사항 반영
- 납부하지 않은 보험료 정산

사업명	해운대해변로 일원 도로정비	담당자	건설과 박종인(☎749-4692)
-----	----------------	-----	--------------------

#### ☐ 사업목적 및 필요성

- 해운대해변로 노후 보도를 정비하여 주민 및 관광객 이용 편의 개선
- 세계적인 관광지인 해운대 이미지 제고 및 독창적인 관광도시 조성

#### ☐ 사업개요

- 기 간 : 2020년~2023년
- 위 치 : 해운대해변로 일원(동백사거리~온천사거리)
- 규 모 : 보도정비 L=2.6km, B=3m

#### ☐ 소요재원 및 사업비 집행현황

- 총사업비 : 3,500백만원

(단위 : 백만원)

구 분	계	집행액		향후 소요액	
		기투자	2021년	2022년	2023년 이후
계	3,500	52	110	2,488	850
국 비					
시 도 비	1,350		110	390	850
시군구비	1,250	52		1,198	
지 방 채					
민간자본					
기 타	900			900	

#### ☐ 추진상황(추진단계 및 진도 : 전체 공정률 40%)

- 2020.03.~10. : 실시설계용역 수행
- 2021.08. : 1차 공사 착공
- 2022.03. : 2차 공사 착공
- 2022.05.
  - 1차 공사 일부 구간(동백사거리~해운대시설관리사업소) 공사 완료
  - 1, 2차 공사 일시정지

#### ☐ 향후계획

- 2022.09. : 1, 2차 공사 재개
- 2022.11. : 1차 공사 준공(예정)
- 2023.03. : 2차 공사 준공(예정)

사업명	송정공원 죽도문화광장 조성사업	담당자	관광시설관리사업소 조현욱(☎749-7622)
-----	------------------	-----	-----------------------------

#### ☐ 사업목적 및 필요성

- 송정해수욕장의 새로운 관광수요 창출을 위한 다양한 문화공간 조성
- 해안경관 활용 자연친화적 공원시설 확충으로 특성화된 관광자원화

#### ☐ 사업개요

- 기 간 : 2019년 ~ 2023년
- 위 치 : 해운대구 송정동 288-58번지 일원
- 규 모 : A=20,738m<sup>2</sup>

#### ☐ 소요재원 및 사업비 집행현황

- 총사업비 : 3,000백만원

(단위 : 백만원)

구 분	계	집행액		향후 소요액	
		기투자	2021년	2022년	2023년 이후
계	3,000	245	-	1,000	1,755
국 비	-	-	-	-	-
시 도 비	2,755	-	-	1,000	1,755
시군구비	245	245	-	-	-
지 방 채	-	-	-	-	-
민간자본	-	-	-	-	-
기 타	-	-	-	-	-

#### ☐ 추진상황(추진단계 및 진도 : 20%)

- '18. 12. 죽도문화광장 기본계획(사전재해영향성) 수립
- '20. 5. 도시관리계획(송정공원 조성계획)변경 신청
- '20. 9. 죽도문화광장 조성 1단계(주차장조성) 착공
- '20. 11. 區재정계획심의위원회(지방재정투자심사) ▷ 의결  
죽도문화광장 조성 1단계(주차장조성) 준공
- '21. 9.: 2021년 하반기 특별조정교부금 교부(1,000백만원)
- '21. 12.: 2단계 실시설계용역 착수
- '22. 3.: 죽도 문화광장 조성사업 주민설명회(송정동)
- '22. 4.: 도리관리계획(송정공원 조성계획)결정(변경) 신청

#### ☐ 향후계획

- '22. 8.: 도시관리계획(공원조성계획) 변경 및 실시계획인가 추진
- '22. 9. ~ 12.: 죽도문화광장 2단계(이벤트광장) 공사 추진
- '23. 1. ~ 12.: 죽도문화광장 3단계(죽도 리모델링) 사업 추진

사업명	온천길 보행환경개선지구 조성사업	담당자	교통정책과 이기택(2749-4554)
-----	-------------------	-----	----------------------

#### ☐ 사업목적 및 필요성

- 유동인구가 많으나 보행환경이 열악한 해운대구청을 중심으로 보행환경 및 주변 환경을 정비하여 교통안전 확보 및 지역경제를 활성화

#### ☐ 사업개요

- 기 간 : '21. 1. ~ '22. 12.
- 위 치 : 해운대 온천길 일원(해운대구청 주변)
- 규 모 : 중동2로 등 4개 노선(L=675m)

#### ☐ 소요재원 및 사업비 집행현황

- 총사업비 : 2,500 백만원

(단위 : 백만원)

구 분	계	집행액		향후 소요액	
		기투자	2021년	2022년	2023년 이후
계	2,500	-	76	2,424	-
국 비	400	-	76	324	-
시 도 비	1,475	-	-	1,475	-
시군구비	625	-	-	625	-
지 방 채	-	-	-	-	-
민간자본	-	-	-	-	-
기 타	-	-	-	-	-

#### ☐ 추진상황(추진단계 및 진도 : 30%)

- '21. 1. : 사업추진기획단 및 주민협의체 구성
- '21. 3. : 실시설계 및 디자인 용역착수
- '22. 1. : 실시설계 및 디자인 용역 준공
- '22. 3. : 공사 착공

#### ☐ 향후계획

- '22. 12. : 공사 준공

## 10-2. 지방채 발행사업

☐ 우리 해운대구에서 '21년에 추진한 지방채 발행사업 현황은 없습니다.

## 10-3. 민간투자사업

☐ 우리 해운대구에서 '21년에 추진한 민간투자사업 현황은 다음과 같습니다.

(단위 : 백만원)

사업 유형	사업명	민간 사업자	총 사업비	재정부담액		부담 예정액		계약 기간
				기투자	2021년	2022년	2023년 이후	
BTL	해운대도서관 건립·운영사업	(주)해운대 도서관운영	25,497	12,746	1,098	1,120	10,533	2010 ~2030
BTO	해운대해저테마 수족관	부산아쿠아리아 투엔티원(주)	35,000	-	-	-	-	2001 ~2021

### ▶ 재정부담액

- 임대료(BTL), 최소수익보장 운영비(BTO) 등의 2021년까지는 집행액(결산기준), 2022년 이후는 추정액

※ 총사업비 : 민간투자사업심의시 총사업비

※ 재정부담액 범위 : 국비+시도비+시군구비

### 10-3-1. 개별 민간투자사업 현황(별첨 가능)

사업명	해운대도서관건립운영	담당자	인문학도서관 김가영 (☎749-6572)		
-----	------------	-----	---------------------------	--	--

☐ **사업목적 및 필요성**

- 문화 시설 확충을 통한 구민의 독서문화 진흥 및 문화향유 기회 확대

☐ **사업개요**

- 기 간 : 2010년 2월 13일 ~ 2030년 2월 12일(20년)
- 위 치 : 해운대구 양운로 183    ○ 민간사업자 : 해운대도서관운영(주)
- 총사업비 : 25,497백만원 (민간투자비 14,761백만원)
- 사업규모 : 부지 4,970.4㎡, 건축연면적 8,555.44㎡(지상 4층, 지하 2층)

☐ **재정부담 현황**

- 계약조건 : 사업수익률 3.73%(기준금리 2.52% + 가산금리 1.21%) 반영
  - ※ 2년마다 변동된 지표금리(관리운영권설정일 직전 5영업일 5년만기 국채금리 평균값)적용
  - 가산금리는 불변(최근조정일 : 2022.2.13.)
- 지금까지 재정부담액 향후 부담예정액

(단위 : 백만원)

구 분	계	재정부담액		부담예정액	
		기투자	2021년	2022년	2023년 이후
계	25,497	12,746	1,098	1,120	10,533
국 비	2,334	2,334	0	0	0
시 도 비	12,963	5,314	659	672	6,319
시군구비	10,200	5,099	439	448	4,214

☐ **추진단계**

- 운영 중

☐ **향후계획**

- 성과평가위원회를 매분기 실시하여 평가 등급에 따라 지급
- 실시협약에서 정한 규정에 따라 물가상승률에 따른 부속사업 순이익을 반영, 민간투자사업 정부지급금인 시설임대료 산정하여 매분기 지급



사업명	해운대 해저테마 수족관	담당자	관광문화과 진민정 (☎749-4082)
<p><input type="checkbox"/> 사업목적 및 필요성</p> <ul style="list-style-type: none"> <li>○ 국내 최초로 지하에 터널식으로 조성되는 수족관으로 해운대해수욕장의 새로운 관광면소로 자리매김</li> <li>○ 국내·외 자본 유치를 통한 민간투자 경영수익사업 운영으로 구 재정 확충</li> </ul> <p><input type="checkbox"/> 사업개요</p> <ul style="list-style-type: none"> <li>○ 기 간 : 2001. 11. 7. ~2031. 11. 6.</li> <li>○ 위 치 : 해운대구 해운대해변로 266</li> <li>○ 민간사업자 : 멀린엔터테인먼트코리아(주)</li> <li>○ 총사업비 : 350억원</li> <li>○ 사업규모 : <ul style="list-style-type: none"> <li>- 건축 : 지상1층, 지하3층(대지면적 5,694㎡, 연면적 13,223㎡)</li> <li>- 전문휴양업(수족관) : 직원 100여명, 84개수조, 250여종 10,000여 마리 어종</li> <li>- 입장객수 : 1일 1,145명, 월평균 34,673명</li> </ul> </li> </ul> <p><input type="checkbox"/> 재정부담 현황</p> <ul style="list-style-type: none"> <li>○ 계약조건 : 시설물 30년간 사용 후 정상상태에서 구에 기부채납으로 재정부담 없음</li> <li>○ 지금까지 재정부담액(임대료+운영비) 및 향후 부담예정액 : 해당없음</li> </ul> <p><input type="checkbox"/> 추진단계</p> <ul style="list-style-type: none"> <li>○ 2001. 11. 7. 개관 후 현재 운영 중</li> <li>○ 2021. 11. 5. 연장협약 체결 ⇨ 연장협약기간: 2021.11.7.~2031.11.6.</li> </ul> <p><input type="checkbox"/> 향후계획</p> <ul style="list-style-type: none"> <li>○ 시설물 사용·수익 기간(운영 개시일로부터 30년) 종료 시 구에 기부채납</li> </ul> <p><input type="checkbox"/> 사업변경 내역</p> <ul style="list-style-type: none"> <li>○ 해당없음</li> </ul>			

## 특수공시 목록

연번	사 업 명	소관부서
1	해운대역사 문화예술공간 조성	관광문화과
2	청사포항 어촌뉴딜300사업	일자리경제과
3	반송여중 공영주차장 조성	교통정책과
4	좌3동 신도노상공영주차장 조성	주차행정과
5	해운대온천길 지중화 사업	도시관리과
6	좌동재래시장 내 도로개설 공사	건설과
7	해운대~송정해수욕장간 연안정비	건설과
8	구덕포 자연재해위험개선지구 정비사업	건설과

## ○ 추진 배경

- ▷ 구.해운대역사 리모델링을 통해 구남로, 해리단길과 연계한 청년 및 지역주민 문화공간 조성

## ○ 사업개요

- ▷ 시 설 명 : 해운대아틀리에 칙칙폭폭
- ▷ 위 치 : 해운대로 621 (구.해운대역)
- ▷ 사 업 비 : 716,010천원(시설비 626,002천원, 임대료 등 90,008천원)
- ▷ 규 모 : 468.5㎡(지상1층 428.5㎡, 지하1층 40㎡)
- ▷ 준공일자 : 2022. 2. 28.
- ▷ 시설구분

구분	면적(㎡)	내용
청년예술가 허브공간	87.06	1인 스튜디오, 회의 등
다목적 전시홀	167.44	전시, 문화공연 등
복합세미나실	116.06	주민교육, 프리젠테이션, 멘토링 등
화장실	24.37	화장실

## □ 현장사진

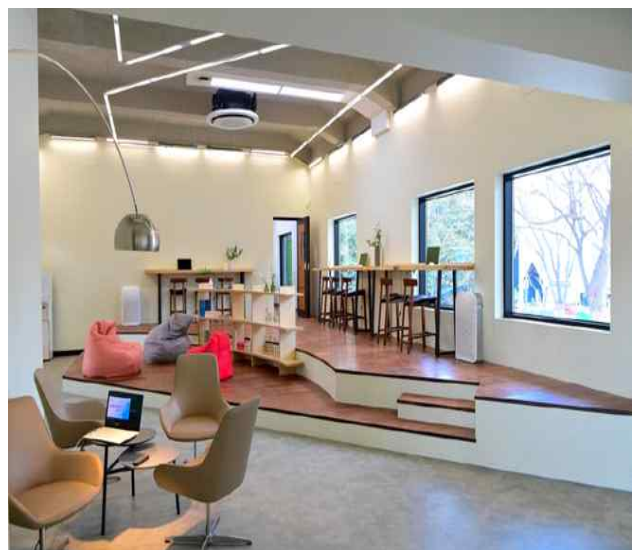

## ○ 추진 배경

- ▷ 낙후된 어촌·어항을 연계·통합하여 접근성 및 정주여건 개선, 수산·관광 등 산업발전, 주민역량강화 등을 통해 사회·문화·경제·환경적으로 지역의 활력 도모

## ○ 사업개요

- ▷ 기 간 : 2020년 ~ 2022년
- ▷ 위 치 : 부산광역시 해운대구 중동 591-18번지 청사포항 일원
- ▷ 규 모 : 서방파제 연장, 어구어망창고 정비, 안전난간 설치, 마을정비, 다목적센터(어민복합공간)건립, 마을쉼터 조성, 진입도로 및 해안도로 다이어트, 지역역량강화사업(교육, 홍보, 마케팅, 컨설팅) 등
- ▷ 예 산 : 10,031 (국비 6,959 시비 1,491 구비 1,491 자부담 90)

## ○ 추진실적

- ▷ '19. 12. 16. : 2020년 어촌뉴딜300 공모사업 최종 선정(해양수산부)
- ▷ '20. 3. 13. : 위(수)탁 업무협약 체결(한국어촌어항공단)
- ▷ '20. 5. 25. : 기본계획 수립 및 지역역량강화사업 용역 착수  
(주)싸이트플래닝 건축사사무소)
- ▷ '20. 6. 11. : 기본계획 수립 및 지역역량강화사업 용역 착수보고회
- ▷ '20. 7. 29. : 어촌뉴딜 선도사업지 선정
- ▷ '20. 8. 18. : 기본 및 실시설계(토목, 조경)용역 착수(주)도화엔지니어링)
- ▷ '20. 12. 9. : 공간환경 마스터플랜(기본계획) 용역 중간보고회
- ▷ '21. 2. 26. : 청사포항 어촌뉴딜사업 기본계획(마스터플랜) 수립·고시
- ▷ '21. 3. 29. : 공공건축심의회 (한국어촌어항공단 주최) → 조건부 승인
- ▷ '21. 4. 29. : 해양공간적합성 협의 요청
- ▷ '21. 6. 2. : 구 공유재산심의회 (다목적센터(어민복합공간)) → 원안가결
- ▷ '21. 8. 30. : 일반해역이용협의 요청 (2021. 9. 28. 완료)
- ▷ '21. 9. 27. : 건축 실시설계 용역 착수 - (주)에이유스튜디오종합건축사사무소



## ○ 추진 배경

- ▷ 운봉길(회동동화물차공영차고지~동부산대) 도로개설 이후 해당지역 주민들의 부족한 주차공간을 제공하여 주차환경을 개선하고 안전한 통학로를 확보하고자 함

## ○ 사업개요

- ▷ 기 간 : 2020년~2022년
- ▷ 위 치 : 해운대구 반송동 반송여중 일원
- ▷ 규 모 : 공영주차장 조성 A=2,599㎡(지평식 79면)
- ▷ 예 산 : 3,700백만원(공사 2,000, 보상 1,600, 기타 100)

## ○ 추진실적

- ▷ 2019.06.25. ~ 2020.08.03. : 도시관리계획 결정 및 실시설계 용역
- ▷ 2020.01.15. : 도시관리계획(시설:주차장) 결정 및 지형도면 고시
- ▷ 2020.08.20. : 공사 착공(1차-진입로 설치)
- ▷ 2020.10.23. : 공사 일시정지(진입로 설치 반대 민원)
- ▷ 2021.06.23. : 공사 일시정지 해제(진입로 우회 설치)
- ▷ 2022.03.02. : 공사 착공(2차-주차장 조성)
- ▷ 2022.06.07. : 공사 준공(1차-진입로 설치)
- ▷ 2022.09.07. : 공사 준공(2차-주차장 조성)

## ○ 사업효과

- ▷ 반여2동 주거 밀집지역의 주차 공간 제공으로 주차환경 개선
- ▷ 주차장 조성으로 불법 주·정차 근절 및 안전한 통학로 확보



□ 위치도 및 현장사진



## ○ 추진 배경

- ▷ 어린이 보호구역 신도초중고 맞은편 상가밀집지역의 부족한 주차 공간 제공으로 상권 활성화 및 주차환경 개선

## ○ 사업개요

- ▷ 기 간 : 2021년 7월 ~ 2022년 6월
- ▷ 위 치 : 해운대구 좌동 1341-26번지 일원
- ▷ 규 모 : 도로정비 및 노상공영주차장 39면 조성(L=200m)
- ▷ 예 산 : 300백만원(주차장특별회계)

## ○ 추진실적

- ▷ 2021.7.30. ~ 2021.10.27. : 도시관리계획 결정(변경)용역
- ▷ 2021.11.17. : 도시관리계획 변경결정 및 지형도면 고시
- ▷ 2021.12.16. ~ 2022.2.13. : 실시설계용역
- ▷ 2022.3.21. ~ 2022.6.29. : 도로정비 및 주차장조성 공사
- ▷ 2022.7월중 : 민간위탁 유료노상공영주차장 운영

## ○ 사업효과

- ▷ 좌3동 상가밀집지역 부족한 주차공간 제공으로 상권 활성화 및 주차환경개선
- ▷ 어린이보호구역 내 주차장 조성으로 불법주정차 근절 및 주차질서 확립

## □위치도 및 현장사진(투시도)

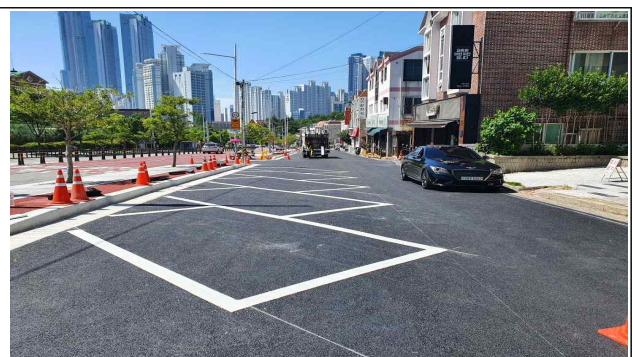



# 5

## 해운대온천길 지중화 사업

### ○ 사업목적

- ▷ 쾌적한 보행환경을 조성하여 보행자 안전 및 주민 삶 향상
- ▷ 공중선 지중화로 도시미관 개선 및 특성화를 통한 지역경제 활성화

○ 위 치 : 해운대초 입구~베니키아 호텔, 해주면옥~소문난 암소갈비

○ 규 모 : L=490m, 전력·통신설비 정비 40개

○ 사 업 비 : 30억원 (구비 15억, 한전·통신사 15억)

○ 기 간 : 2021. 2. ~ 2023. 5.

○ 사업내용 : 가공배전선 및 전기통신선로 지중화로 도시미관 개선

### ○ 추진실적

- ▷ 2019. 12월 : 지중화사업 공모 선정
- ▷ 2021. 2월 : 지중화 실시설계용역 착수(한전·대표통신사)
- ▷ 2021. 8월 : 주민협의체, 건물주 대상 주민설명회
- ▷ 2022. 4월 : 지중화 실시설계용역 완료
- ▷ 2022. 6월 : 지중화사업 입찰 및 공사업체 선정(한전·대표통신사)

○ 사업효과 : 보행자 중심의 쾌적한 보행환경 조성

### □ 위치도 및 현장사진



## ○ 추진 배경

- ▷ 좌동재래시장 내 협소한 기존 도로망을 확장하여 균형 잡힌 도시 기반시설 확충(지역 개발)과 재래시장 활성화 추진

## ○ 사업개요

- ▷ 기 간 : 2013년~2021년
- ▷ 위 치 : 해운대구 좌동재래시장 일원
- ▷ 규 모 : 도로개설 L=442m , B=8m
- ▷ 예 산 : 13,400백만원(공사 1,520, 보상 11,830, 설계 50)
- ▷ 내 용 : 도로개설 L=442m, B=8m

## ○ 추진실적

- ▷ '13.03. : 실시설계 완료
- ▷ '15.05. ~ '17.09 : 소로2-22호선 도로개설(1차~3차) 완료(L=286m, B=8m)
- ▷ '18.05. ~ '19.11. : 소로2-23호선 도로개설(4차~5차) 완료(L=80m, B=8m)
- ▷ '20.06. ~ '21.12. : 소로2-24호선 도로개설(6차) 완료(L=76m, B=8m)
- ▷ '21.12. : 전체 공사 준공

## ○ 사업효과

- ▷ 좌동재래시장 내 협소한 기존도로망 확장으로 도시기반시설 확충
- ▷ 재래시장 접근성 향상으로 재래시장 이용 활성화



## □ 위치도 및 현장사진



## ○ 추진 배경

- ▷ 미포~청사포~구덕포 구간 연안유희지를 활용한 친수휴식 공간조성, 사계절 관광지 개발로 관광서비스 효율화 및 관광인프라 구축

## ○ 사업개요

- ▷ 기 간 : 2019년~2023년
- ▷ 위 치 : 해운대구 미포~청사포~송정 구덕포 일원
- ▷ 규 모 : 친수공간 조성 1식
- ▷ 예 산 : 20,000백만원(공사 17,500, 감리 1,500, 설계 1000)
- ▷ 내 용 : 해상전망대 2개소, 몽돌 해변 정비 1식 등

## ○ 추진실적 및 계획

- ▷ '19. 6. 실시설계 용역 착수
- ▷ '20. 3. 경관심의 완료
- ▷ '20. 6. 제3차(2020~2029) 연안정비기본계획 고시
- ▷ '20.11. 설계심의 완료 및 해역이용협의 완료
- ▷ '20.12. 기본 및 실시설계용역 완료
- ▷ '20.12. 연안정비사업 실시계획승인 완료
- ▷ '20.12. 건설사업관리용역 착수 및 공사 착공
- ▷ '23. 6. 공사 준공 및 건설사업관리용역 준공 예정

## ○ 사업효과

- ▷ 접근성 불량 등으로 방치된 미포~청사포~구덕포 구간 연안 유희지를 친수공간으로 조성하여 휴식 공간 제공 및 사계절 관광지를 제공



## □ 위치도 및 현장사진



## ○ 추진 배경

- ▷ 구덕포 해안가 일원은 태풍 내습 시 월파 및 침수피해가 빈번하게 발생하는 지역으로 해일 방재시설 정비 등을 통하여 주민들의 인명과 재산 보호

## ○ 사업개요

- ▷ 기 간 : 2020년~2022년
- ▷ 위 치 : 해운대 송정동 송정구덕포길(구덕포항) 일원
- ▷ 규 모 : 해안 방재시설 정비 1식 등
- ▷ 예 산 : 8,000백만원(공사 5,840, 감리 584, 설계 329, 기타 1,247)
- ▷ 내 용 : 해일 방재시설 정비 L=714m, 도로 및 하수시설 정비 L=897m 등

## ○ 추진실적 및 계획

- ▷ '03년 '16년 해일로 인한 월파 및 침수피해 발생
- ▷ '17.03. : 자연재해위험개선지구 지정 [해일위험지구(가등급)]
- ▷ '19.06. : 기본 및 실시설계 용역 착수
- ▷ '19.12. : 사전설계검토 심의 완료 [행안부] (총사업비 55억→80억 증액)
- ▷ '20.06. : 기본 및 설계용역 완료
- ▷ '20.06. : 건설사업관리용역 착수
- ▷ '20.07. : 토목공사 착공
- ▷ '22.05. : 토목공사 준공 및 건설사업관리용역 준공

## ○ 사업효과

- ▷ 노후화된 기존 방재호안과 배후도로 및 배수시설 정비를 통해 재산과 인명 피해 방지



## □ 위치도 및 현장사진

